本報覺悟欄九年十月份起發售彙刊現十二年一月份已釘成 分欲購從速

民國日報

THE REPUBLICAN DAILY NEWS

中華民國十二年二月二日（即舊歷十二月十七日）（星期五）

電話四千八百六十六號 第二千五百十六號

今日四張售大洋三分

定報章程 全年九元 半年五元 三個月二元七角 歐美各埠全年二十元 半年十元 以上均照大洋計算 寄費在內 郵票九五折計算

廣告刊例 特等新聞下端五行起碼每日每行三角 頭等每日每行大二角 後幅每行一角 洋碼每行六角 起碼英寸二方寸 字每寸每日四角五分

本報開設在山東路（即望平街）Π字一六三號（排印兩部仍在河南路十二十三號）

中華體育專門學校招收新插班生

詳章函索即寄 校址蘇州三元坊 校長柳成烈白

絳園預備學校招生

本校係專門預備性質與各中學小學編制不同研究科學節省時間對於學生最爲適宜分高級預科（預備投考中學三四年）初級預科（預備投考中學一二年）普通科（即高小程度二年畢業可考中一）商業特班（一年畢業可投身商界）男女俱收兼備膳宿欲知詳細請到北四川路虬江路西首鐵路旁 校長張孝友啓

上海美術專門學校招生

本校本屆招收西洋畫科一年乙級新生五十名一年甲級插班生十名高等師範科一年乙級新生四十名一年甲級插班生十名初級師範科一年級新生二十名以上各科均男女兼收自即日起至二月三十日止至上海西門白雲觀左近本校第一院報名函索章則及招生簡章者請附郵票三分〇附告本校爲研究藝術及藝術教育之專門學校凡自審無研究之誠意者請勿報考〇本校附設函授學校常年招生詳章函索附郵票三分即寄 校長劉海粟啓

遠東商業專門學校 招生

銀行科 海關郵務科 商業本科 英算預科

考期二月三號下午四號上午 地點卡德路九十五號寰球中國學生會 校址上海閘北寶山路中市 章程函索附郵票五分寄本校

上海兩江女子體育師範 幼稚師範 招生

（體育部）專養成女子中小學校教師及女童子軍教練員（幼稚部）造就幼稚園師資 兒試行一道爾頓制一（學額）各六十名（畢業期限）二年（資格）高小畢業中學二年級修業及有同等學力者（年齡）十六歲以上（報名）二月一日截止（報名處）本校（試期）陽歷二月六日及三月一日在本校（校址）上海虹口鄭北路 函索章程即寄 總務科主任楊公權啓

徐州中學招生

本校實行道爾頓制升級不拘年限本屆招收初中第一第三學年新生百四十人第四學程插班生十人凡在高小畢業高小三年級舊制中學一年級修業或有相當程度者均可投考考期三月三日（舊正十六）詳章函附郵花三分即寄報名處徐州城內本校

上海市北公學中學部暨附屬小學女學招生

（中學部）甲種商科一年級初級中學一二年級乙商一年級均可插班考期爲陽歷二月一日二十五日三月一日（小學女學部）採最新學制自一年級至六年級均可插班兼收幼稚生定陽歷三月一日開學除額無多報名從速 各部詳章函索附郵一分即寄中學部校址閘北寶山路西首永興路小學女學部校址在北火車站慶祥里 校長唐伯耆啓

上海求是中學日校夜校招生

本校成立六年專修中英文歷屆畢業生均由本校介紹職業所有教員係國內外碩士學士辦理成績經大總統及各官廳獎勵在案今擴充宿舍整頓校務凡有志來學者年在五歲以上念歲以下者不論已否讀書與否均可先期通信報名附屬小學兼收女生考試陰歷本月念日及正月初九日午後二時報名費寄宿五元走讀兩元考具自備章程函索二分校址正科霞飛路預科亘穎達路凡新生來校繳費一切統向預科接洽

東方雜誌

十九卷廿三號出版

經濟上之兩大問題
- 橡皮股票暴漲之由來……徐滄水
- 馬克跌價之原因……李培恩

大乘起信論考證（完）……梁啟超
巴斯德的生平及事業……周建人
美學所研究的問題及其研究法……鴻譯
安諾德百年紀念（五篇）……胡夢華等
世界新潮（五篇）……記者
路德喬治辭職之巴黎輿論……冠生
微波（創作小說）……夢雷
第一吐濤（翻譯小說）……仲持

每冊二角 商務印書館啓

中華書局出版

新中學教科書

新學制初級中學適用

植物學 全一冊八角
動物學 全一冊九角
生理衛生學 全一冊九角
礦物學 全一冊九角

浙江第四中學校長上虞宋崇義先生，久執中學教鞭，以中學博物教科用書，非過於繁重，即多所漏略；乃就研究所得，益以多年經驗，編成上列四書，綜其特色，凡有四端：程度淺，適與小學六年銜接，一也。說理明，無艱深晦澀之病，二也。學說新，無承襲舊說之弊，三也。編制善，有銜接聯絡之長，四也。復經

美國佛諾利達大學農學碩士 北京農業專門高等師範教授 陸費執先生（植物）
美國哈佛大學醫學博士 美國本薛文尼大學衛生學博士 北京協和大學高等師範教授 謝恩增先生（動物 生理）
德國勿蘭堡大學地質學士 北京大學高等師範教授 王烈先生（礦物）

悉心校閱。用上等西洋紙精印，字跡清楚，圖畫明晰；（並有五彩圖）布面精裝，堅固美麗。實最新出最適用之中學博物教科書

新學制適用新中學教科書

新中學教科書 初級古文讀本 第一	一冊	四角
新中學教科書 初級本國歷史	二冊	各六角
新中學教科書 初級本國地理	二冊	各六角
新中學教科書 算術	一冊	一元二角
新中學教科書 算術習題詳解	一冊	一元四角
新中學教科書 代數	一冊	一元二角
新中學教科書 代數習題詳解	一冊	印刷中
新中學教科書 幾何	一冊	印刷中
新中學教科書 三角	一冊	八角
新中學教科書 初級英文讀本 第一	一冊	六角
新中學教科書 初級英文法	一冊	三角半

樣本函索即寄（癸5）

大正五年正月念三號第三種郵便物認可

春暉中學校寒假招生廣告

本校下期有初級中學第二第四學程二組、可增學額三十名、第二期小學第二第四學程兩組、可增學額十名。投考資格及手續如左：（一）資格 中學部 高小畢業以上程度、年在十六歲以下。小學部 國民學校畢業以上程度、年在十二歲以下。（二）試驗科目 國文、數學、英文、史地、理科及體格檢查。（三）試驗地點 上虞驛亭白馬湖本校（四）報名及試驗日期 第一次陰歷本年十二月十五日起至二十日止、第二次明年正月初十日起至十五日止均隨到隨試。（五）報名手續 畢業文憑或修業證書、及最近半身四寸相片一張、（註明姓名、年歲、籍貫、學歷、及通訊處）並試驗費一元。須繳清後方許入校。

（附告）本校下學期所收費用如左、學期終結算、有餘退還、不足補繳。

學費 中學部十二 小學部三
膳費 中學部 小學部 二十元
雜費 中學部六 小學部四 元
預存費 中學部十二 小學部五 元

上海華商紗布交易所股份有限公司理事會召集第三屆股東會公告

本公司定於十二年二月四日即舊歷壬戌十二月十九日下午二時在愛多亞路五十號本所市場開第三屆股東會務希准時駕臨除查照十一年年終股東名簿分送通知書入場證議案議決票等件外特此公告

附啟本公司股票自十二年元旦起暫停過戶至股東會終了日止二月八日起發給股東紅利併聞

謀洋務職事之利器

另設特別班 限一月畢業

本社發明閉眼術打字專科已十六年爲研究精妙冠各打字社現備洋行通用新式機器數十餘種並不隻同樣一級來學即能閉目打字三個月精熟能用各種機器故謀業輒得優勝隨時加入敏速記簿記學業後並能介紹生意欲閱詳章來取 虹口乍浦路聯安里飛鴻打字學社啟

久勝洋行煤氣引擎

本行代表英國國家煤氣引擎廠發行各種煤氣引擎及鍋爐此種煤氣引擎爲發動機之最佳者其機件之堅固燃料之節省管理之便易已馳名全球極合各工廠之用馬力自一匹至二千四匹皆備且有現貨如蒙惠顧無任歡迎 上海四川路一百廿九號電話中央二百〇八

恕訃不周

先考配岳府君痛於民國十二年一月七日（即夏歷壬戌年十一月二十一日）卯時壽終滬寓正寢距生於道光二十九年己酉歲十一月十三日午時享壽七十有五不孝隨侍在側親視含殮遵禮成服謹擇於十二年三月十三十四兩日（即夏歷癸亥年正月廿三廿四日）發引暫厝於杭州西湖之濱卜吉扶柩回籍安葬叨在 族誼 寅 世 學 年 鄉 戚 誼分送訃聞外恐有未周哀此訃聞伏維 矜鑒 棘人陳樹藩泣血稽顙 鼎惠懇辭如蒙賜唁請寄上海法租界貝勒路潤安里五十九號

上海電報局廣告

啓者查滇漢兩直達綫均已修復所有往來北路西路各報照常由陸綫傳遞 兩直隸高牌店局已於本月十七日撤銷此啓

孫文介紹名醫

醫界革命之巨子 抵抗療法之元祖 高野太吉翁

翁日本九洲人、幼學漢法醫術、後研究西洋醫學、窺破藥料萬能說之大誤、乃苦心殫慮、考求適當於人體之食品、以助胃腸之蠕動、卒發明人工的療法、應用於各種病人、無不立奏神效、翁自名其法曰抵抗療法焉、余之識翁、因陳英士患胃腸病、血痢四年、中外名醫束手、旋以某人介紹、受翁治療、不數月痼疾全瘳、余嘗亦患胃病、延翁診治、猶信參半、蓋以翁主張、胃病之人、忌食滋養品、宜食堅硬物、所說全與西醫相反也、不期受療未幾、著效非常、遵翁所說、力避肉類油類、而取堅甲蔬菜及能排流動物之硬質食物、余依其法而行、軀體漸次康健、且復食原物、宿病又再發生、至此知翁所說、全非臆造、其後七八年以迄今日、廢止肉油等物、得保逾恆之健康、皆翁所賜也、原來吾國人民、極嗜油肉、傷害天質、不知凡幾、國民身體故良、非行高野主義不可、爲余夙所倡道、（詳孫文學說第一章）翁感於余說、思有所貢獻於吾華、特提七十老軀、不辭跋涉、來至滬上、開設治療院、余亦樂爲之介紹於國人也、翁寓美界文監師路江星旅館、療治院未開設以前、暫在此投診、求醫者按址往訪

孫文

海粟之畫

十一年十一月一日起十二年二月三十日止發售預約

預約以一千部爲限……原價四元……預約二元

劉海粟的藝術在今日有怎麼樣的力量，想大家早就知道了，特用我們來贅述。現在我們徵得劉君最近數年的作品數十幅，進外國著名的印刷工加工翻印，可期與原本絲毫不爽。而所收作品又都是劉君最近的代表作，並且經過許多展覽會的陳列，經眾爲推崇而又取得國內外識者的好評者。先生們呀！美術家和愛好美術的先生們，或到其生活的內外，大家這樣混沌紛擾的社會生活，乾燥而苦於無安慰的人不少，藉這樣幼稚的藝術社會中，出品參者的感想到以名畫爲慰藉，而苦於無緣瞻晨星，應該也會「」「海粟之畫」快出版了，而大家快些兒備置一冊罷，解決的機會可到。

內容

一（一）七色版精印（每八寸闊六寸）—北京前門（油畫）—北京雍和宮（油畫）—西湖與山（油畫）—[illegible]（油畫）—[illegible]（油畫）

（二）珂羅版精印—南京鼓樓（油畫）—虞山之[illegible]（油畫）—金山（油畫）—自畫像—南國（油畫）—康莊休暑（油畫）—小販（水彩畫）—南京夫子廟（油畫）

（三）銅版鋅版精印—各種速寫數十幅

一 說明—每幅均由劉君親自說明其內容，以及各幅的批評—國內外著名學者之批評，不下十餘萬言，極有價值，不易之論。

一 字—一號字，都爲精確。

一 裝訂—用最上等之厚洋紙印畫，用最好之桃紙印說明及批評；訂洋裝一厚冊（長十寸闊八寸）式樣精美，無與倫比

預約辦法

一 民國十二年四月底出書
一 預約者一律直接向上海西門外白雲觀左近美術專門學校第一院出版部購取，寄費亦同
一 外埠購書可用郵票，以一分者爲限，掛號寄費本埠每冊一角，中國境內除蒙古新疆西藏等處外每冊二角，日本歐美等國每冊三角

發行處 上海西門白雲觀左近美術專門學校第一院美術專門出版部

言論

滑稽劇中的慰問使

統一兩個字，不是紙糊泥搏得成的；在眞的統一字下，刀劈斧砍也不能分裂，沒尋得統一的眞途徑，胡吹亂說也是徒然。　誠意希望國內統一的人，眼前何嘗少，只因沒有辦法，十分希望，總沒換得一分結果；何況還是個不誠意的呢，何況還是借統一來侮弄國中的呢。

徐世昌演了一齣僞統一劇，一個「腼不知恥」的統一令下來，笑折了中外的腰。　黎元洪總算是乖的，一學就會，皇然也下了個任命兩廣慰問使的命令。　在他以爲這一來裝點成了統一的十分門面，可是太難爲了丁槐將軍咧。

徐世昌下僞統一令，在粵軍回粵期內，那時臨洮賣俏的，那知廣東不能再留，樂得贈與北庭，表面上似向徐世昌送了份大禮，徐世昌儘老奸巨滑，也就接收下來了。　其實那時粵軍已長驅而入，物歸原主，送禮的只存一雙空手，收禮的只存一雙空手，收禮的徒鬧成了一場笑話，這算是徐世昌因太貪統一的好名詞，大上其當了。

徐世昌雖鬧了笑話，上了當，却沒派甚麼慰問使，一個僞統一令發出，成與不成，拉倒完結，也還不至連累別人；黎元洪却派起人來咧。廣東局面，明放在眼前，長堤雖長，慰問使登岸的碼頭，却在夢裡，試問叫丁槐到何處慰問，向何人慰問？　這不是太滑稽了嗎！

黎元洪興致眞不弱，在非獨立的省區內，任命了官吏，往往不能到任，害人乾擱在岸上，進退不得；而今索性將兩廣慰問使，和丁槐鬨起玩笑來了。　既是個慰問使，總該到廣東去啊！在北京是不能慰問兩廣的，便是到了上海也不能；要慰問時，須到兩廣。　父老夾道，壺漿出郊，丁慰問使從容下車，宣布德意——似這樣，才對勁；現在能嗎？　非但不能見諸事實，連做夢也嫌太早；那末又要任命這慰問使做甚—

咳，不要說北庭無眞統一誠意，就是假統一的手段，也一個不如一個哩。　（楚傖）

本社專電

北京

●今日閣議．取消張弧通緝令．通過中俄外交．俟外長得人再令．許世英准辭職．由政務廳長護理．　一日

●高凌霨就職．今日出席閣議．　一日

●勞農代表團最近提議．中俄會議改在莫斯科開會．　一日

●彭允彝防學生毆打．招保安隊四十餘人．保護出入．　一日

●八校學生昨午後分赴九城．演說彭允彝罪惡．決心驅彭．　一日

●旅京皖人昨申赴院大願．留許世英．並責呂均取媚軍閥．貽禍鄉邦．　一日

●吳佩孚密電孫傳芳．至會昌．與陳炯明會議粵事．　三十一日

●王正廷通電．否認青島問題有另紙密約．　三十一日

●彭允彝主慰留各校長．北大令蔣夢麟代理．蔣發通告否認．　三十一日

●彭允彝請院電盧（永祥）何（豐林）．勸蔡（元培）回校．　三十一日

●皖人今日開會．被少數祖呂（調元）派鬨散．　三十一日

●使交團又催付兵亂損失．及到期債息．　三十一日

●任勞之常隴海路督辦．　三十一日

福州

●林森奉孫總統正式任命爲福建省長．　一日

●王永泉自兼二十四旅長．另新編之四混旅．已令委姜明經一旅長．盧興邦二旅長．張振華三旅長．王永燮四旅長．　一日

香港

●沈鴻英勾結北方．由某方發見鐵證．楊希閔將與沈破裂．　一日

●沈鴻英藉追擊陳軍爲名．阻許軍回粵．迫滇軍同赴東江．滇軍稱我輩服從孫總統命令．總統許人自新．我輩不願重增潮汕兵禍．　一日

●各部對沈鴻英．日內即將有一致行動．　一日

法德問題

▲法比處置德煤之嚴厲

路透社三十八日巴黎電　法比政府已照會德政府，謂賠償委員會既已宣布德國總失信，故佔領魯爾之當道，已奉命自明日起，不許煤與焦煤運往未被佔領之德境，法比仍保留遇必要時施行其他懲戒方法之權，

▲德人以交通窘法軍

路透社一日愛森電　各事停頓，郵局已閉，電話電報皆不通，鐵路僅有幹路開車，法兵已在稅關線上佔領車站若干，但魯爾東端仍然開放，可與德境自由交通，法人已佔領杜賽爾鐵夫稅關、驅逐關吏，自收關稅，鐵路車輛甚覺缺少，昨奉命備車一萬三千輛，以便裝煤與食物，但竟缺少五千輛，今日雖奉備車一萬七千輛之命，亦僅有七千輛可得，

路透社三十一日巴黎電　法工程部長特羅克氏由魯爾返後，稱法人試辦來因地鐵路之第一次效果，頗爲滿意，比政府甚贊成在魯爾與來因地所行之各種計畫云，

路透社三十一日巴黎電　佔領境內形勢，無甚變更，德政府擾亂運輸與交通之法，不復用罷工形式但就地阻撓鐵路電報電話耳，英人已恢復柯洛業之電信電話交通，杜塞爾道夫鑛業照常進行，來因地協約國高等委員已逐出不遵命之德國官吏數人，

▲比國否認召集後備隊

路透社三十一日巴黎電　比京來電否認比國已召集三班後備兵士之說，

譯電

▲一髮千鈞之洛桑和會

▲協約代表促土接受條約……延會以待土國主張……英艦隊開抵土海面

路透社三十一日洛桑電　和約於今晨提交土耳其代表，提出前，曾由克松侯爵發長演說，謂和約中各節係土代表所未深悉者，代表團或安戈拉政府不能再有殊爲駭異，或迹近脅迫之言，協約國代表團曾促土耳其接受條約，日代表林權助男爵謂彼切望和局早成，且謂土耳其於主權一端可謂已達其願望，美委員恰爽爾特斯氏所發之言，殊令全會感動，恰氏謂美國殊願盡力輔助以成世界和局，渠信和局必可告成，萬一失敗，則世界將受其患，而土耳其蒙害尤甚，土國如不與協約國提攜經營，則將失其所有之利益，土國於今日議和，始能列於世界各國團體中，伊斯美氏宣稱、土國不望得疆界外之地，渠意和約中已加入未經討論之新事，限制東塞拉士戍軍，即其一端，又謂土國望和甚切，

路透社三十一日洛桑電　伊斯美氏請延緩一星期，俾容土國考慮和約，並允竭力疏通以得同意，大會乃休會十分鐘，考慮答覆，後由克松侯爵代表協約國，允土國至星期日晚間決定主張，且謂渠望各代表彼此握手，以賀共同之勝利，英代表團將留駐洛桑至星期日夜間，

路透社三十一日倫敦電　倫敦有責任各界觀法國致安戈拉政府之牒文不足引起新時局，且不以無端恐慌爲然，謂英政府決不視和約爲哀的美敦書，法國固欲力避與土耳其牾牴，但決不願受土耳其單獨之優遇，

路透社三十一日洛桑電　法國之舉動已發生緊張之空氣，大局極形錯綜，土耳其人謂士人現正準備對抗之計畫，

路透社三十一日洛桑電　昨夜巴黎來電，似已使今日局勢完全改變，今演說之和緩性質，已發生新空氣，衆意和局可保能成，土代表已定製新印，此事亦足注意，

路透社三十一日雅典電　希軍總司令宣布中立區域不復存在，土軍開抵東塞拉斯，實背墨達尼亞條約，故希軍可自由行動，

路透社三十一日馬爾太電　英海軍少將恰特菲爾特爵士將乘卡狄夫巡艦於二月三日駛抵此間，該艦即將駛往韃靼海峽，英戰艦瑪爾波羅號輕巡艦加拉杜克號及驅逐艦六艘現泊此間，地中海艦隊餘艦均■土耳其海面，

路透社三十一日君士坦丁電　土國報紙認洛桑約之條件不可接受，因此一致斥責法人食言，並發將在士麥那施行報復計畫之言論，一般人士初以爲唯一困難問題厥爲摩蘇爾事，今見治外法權土國公債與塞拉斯鐵路車站問題亦爲意見不合之事件，乃愈失望，咸責法人■英人爭執摩蘇爾事之力，希圖插入可反對之條件，

路透社三十一日巴黎電　法國處界見英人對於法牒之數昂輿論，頗爲訝異，據聞英國屢向法政府聲明，美國不認洛桑之約爲哀的美敦書，法人欲避去可促使土人作戰之舉動，故準備予土人以從容攷慮之時間，目前毫無法土軍猶睨刊之問題，

路透社三十一日倫敦電　倫敦報紙對法國致安戈拉之牒文，甚爲重視，指爲晴天霹靂，而法報則謂法國此舉志在防談判之決裂，以免礙及全世界之安甯，法總理■無欲斷絕英法間現有關係之意，法政府曾將意見通知倫敦，

路透社三十一日洛桑電　日本願出力援助成美滿解決，林權助男爵屢言和平之必要與協約國和緩態度，勸告士人，日代表團展至星期日起程，預料屆時當可有一種協定，

▲張紹曾電覆孫先生

路透社一日北京電　張紹曾致電孫中山，答覆其近今所發之宣言書，謂孫主張裁兵現有兵額之半，以所裁之兵組織工團，及和平統一之議，實與渠意見脗合，張建議召集中央政府及各國軍界領袖之代表會議，謂當不難商妥裁兵辦法，且擬商諸全國公共團體，又此會將討論孫募債裁兵

▲膠濟路接收完畢

東方社三十一日濟南電　膠濟鐵路於今日正午，事實上之交代已畢，

▲越飛抵東京養病

東方社一日東京電　越飛氏今晨抵橫濱，午後零時四十分抵東京，在東京車站小憩後，即入築地精養軒，明日受帝國大學醫科專門醫之診察後，擬赴適當之溫泉地爲轉地療養，

▲衆議員質問北庭漠視外交

路透社一日北京電　衆院某議員今日請政府報告接收威海衛談判進步情形，另有某議員質問北京政府、青島現急待整理、熊炳琦曷爲仍駐北京，

▲魯人請願廢督裁兵

路透社一日北京電　魯省議會議長今日午後謁見黎元洪、請廢督軍制及遣散魯省冗兵、

▲贛蔡阻謝遠涵九江上岸

東方社三十一日漢口電　江西省長謝遠涵、在九江上陸被阻、二十九日歡迎謝遠之各代表與蔡成勳軍隊有衝突、傷二十餘名、據云爲阻止謝遠者、亦蔡軍所爲、

▲安格聯鴉片專賣論反響

路透社一日北京電　萬國拒土會理事會今日開特別會議、一致通過決議案、聲明該會絕對反對中國鴉片[illegible]買、不日將發表對於此事之意見書、

路透社一日倫敦電　朱兆莘投函倫敦各報、謂安格聯爵士所倡中國可暫行鴉片專賣之議、其結果或將令人誤會中政府對鴉片問題之態度、而發生種種爭議，故彼已命發表正式文告、聲明安格聯爵士建議非中政府之政策、中政府仍擬以誠意履行鴉片公約之義務，

▲孫傳芳下游總司令之打擊

東方社三十一日漢口電　蕭耀南曁受吳佩孚命、擬以孫傳芳爲長江下游總司令、求蘇浙及其他關係各省同意，今因齊燮元與盧永祥反對、蕭於今日已將此意電告吳佩孚、

▲英國決接受美還債辦法

路透社三十一日倫敦電　英內閣已決定接受美國之提議，定籌還英國欠美債款、首先十年付息三厘、此後付息三厘半、附半厘準備金、共分六十年償清、

路透社三十一日華盛頓電　美財政部長稱、英國之決議接受美國所提償還債款辦法、已開一途徑、可使美總統立即擬定修改償債法令之建議、俾英美償債條件、可不牴觸法令、

路透社三十一日華盛頓電　哈定總統接英政府決議接受還債辦法之消息、大爲滿意、國務卿休士氏亦指此項消息爲極可欣慰債務籌還會美委員史摩特氏稱、國會可即通過必要之法案、不稍留難、此案大約可於星期一日提交國會、

路透社一日紐約電　國外滙市與外人債劵皆有起色、此爲英國接受還債辦法之立即影響、各大銀行家視此決議爲戰後最重要之建設步驟、商界要人預料金磅滙價不久將復原狀、

▲英國自由黨之新聯結

路透社一日倫敦電　自由黨貴族昨在改革俱樂部開會、一致通過決議案，擬在上議院重立一聯合自由反對黨、舉葛雷子爵爲領袖、

▲俄德互換批准約文

路透社三十一日柏林電　俄德政府已互換拉巴洛條約之批准文、

▲聯盟會草定致奧牒文

路透社三十一日巴黎電　今晨國際聯盟行政部奧務委員會開會、由貝爾福伯爵主席、宣讀奧國善後高等委員齊麟博士之報告、及由奧總理塞貝爾博士發表意見後、會中即草定牒文、■奧政府不得解散國會、於是會中乃開始討論發行短期借款之條件、

▲印度議會暫緩批準工約

路透社一日德里電　印度議會已決定暫緩批準日內瓦所議定關於工人撫恤、保險、與實業上婦孺保障之勞工等約、

要聞

●美國特約通信（續）　（元沖）

▲美國現在之勞動狀況

▲資本家對待勞工方針

▲工黨選舉議員的失敗

▲勞工聯合主義的提倡

▲中國工界所得的教訓

至資本家方面、對待勞工運動、亦有三大方針、

（一）推行慈惠政策以緩和勞工間的反動、如酌加工資、酌減時間、改良待遇、酌給紅利及獎勵金、組織辦事人及工人間之聯絡機關以聯絡感情等、

（二）聯絡保守派的工黨採用團體間契約等、以抵制激烈派及進步派工黨之發展、

（三）聯絡行政官、議員、及司法官、使其提出種種限制勞工言論及結社自由之法案、而通過、實行、依據裁判、以妨止勞工組

公電

▲代理魯案接收委員長姚作賓電

民國日報鑒、青島接收事宜、一再遷延、至今未了、吾儕當事者無不引以爲憾、不謂各報章不加諒察、竟有以無人負責相譏刺者、讀之不勝駭異、查代理期間之內、所辦諸事、皆有成案可稽、無可掩飾、亦何得任意指摘、其所以遷延之故、實由日本方面諸務整理之未終、彼之整理、一日未了、即吾之接收亦一日不能蕆事、二者既相維繫自屬無可如何、雖經迭次函催、預定之期、猶不得其切實答覆、至於鹽田一項、尤以日本方面有不得已之事故、函牘具在、自能大明、如謂代理者不能負責、而作偭者首由日本、總之、接收之事、在鄙人方面自以爲披誠盡意、克愼厥職、不圖謠諑交至、天下事誠有出於意想之外者、此等謠諑、不敢知其發自何人、想明眼人聞之、當不待辯而自喩、竊幸王前代理接收委員長業既回青、除將接收事務正式交卸外、敢以此中眞相、公諸世論、誰毀誰譽、不敢計耳、代理接收委員長姚作賓世、

此丸效力　信用久著　痰嗽肺癆　有備無患
孫韋才新……
梅濤新淋老濁……

治咳醫生 唐拾義久咳丸
專門治咳　異績獨樹　上海三馬路　父子大藥房

（續）之發展、

由上面種種原因看來、美國的資本家和官吏、議員、司法官、保守派的工黨領袖（如美國工黨聯合會的會長剛包斯氏）直接間接的聯成一氣、向那多數可憐的勞工和少數有進步思想的工黨領袖下包圍攻擊、而勞工界內部還有許多不能同舟共濟的僑工妨礙內裏的團結、在這種情形底下、美國的勞工運動、如何不要停頓、美國的勞工進步、如何不要頓挫、

再拿一個新近的實例來看、今年秋季的美國大選舉、工黨的議員在國會所占的人數和各國的比較、更足以證明美國勞工運動的衰頹、

（一）英國　工黨議員在國會為次多數黨（保守黨為最多數黨）

（二）德國　工黨議員占議會全體議員百分之四十二、

（三）奧國　工黨議員占議員全體百分之三十八、

（四）捷克斯洛伐克　工黨議員占全體議員百分之三十六、

（五）比利時　工黨議員占全體議員百分之三十五、

（六）丹麥　工黨議員占全體議員百分之三十四、

（七）意大利及保加利亞　工黨議員占全體議員百分之二十五、

（八）挪威和蘭及瑞士　工黨議員占全體議員百分之二十二、

（九）美國　工黨議員占全體議員百分之一、

現在美國有一部分、工黨領袖如威廉姆福司特等、看了德國勞工運動的退步、正在竭力提倡「勞工大聯合」主義、主張合所有的各種進步保守派工黨融合一爐、打破職業、產業、種族、男女工的界限、而成為一大工黨、集全力以抵抗資本家和種種輔助資本家的勢力、為最後的決戰、同時並主張進步派的工黨領袖加入保守派的工黨、從內部進行、淘汰其中的頑固分子、這種計劃、雖然確能對症發藥、但是資本家方面的作戰方略也正不弱、勞動界能否獲得最後的勝利、完全要看他們是否有階級的覺悟和澈底的奮鬥了、

我們看了美國現在的勞動狀況、有足以給我們中國勞動界的教訓數事、

（一）勞動界應共同一致的用全力對待資本家、不宜多立名稱、分樹旗幟以減少奮鬥的能力、

（二）有進步思想及組織能力的工黨領袖、應就固有的工黨內謀內部的改良、並淘汰其頑固及不良分子、不宜棄已成的局面而另組勢力薄弱的新團體、以減少對外的影響、

（三）應該時時將勞工團結的必要告工友、以促起他們的注意、並使他們明白增加團結力就是增加自己的利益、為團體奮鬥就是為自己奮鬥、

（四）勞動界應有澈底的覺悟、積極的奮鬥、以獲得最後最大的勝利、不宜因受資本家小小的恩惠籠絡、便自以為滿足、減退勇氣、坐隳全功、

（民國十一年十二月三十一日夕於美國哥侖比亞大學）

俄法債票發生大糾葛

▲正金銀行截留鹽餘
▲將釀成中俄日交涉

日本正金銀行截扣十二月分鹽餘、為數四百萬元、北京政府方面已由財政部向正金銀行直接提出嚴重抗議、正金銀行截扣鹽餘之原因、即由於俄法債票之糾葛、聞該項債票即民國二年善後大借款之一部、善後借款總數二千萬、由英法俄日四國、共同攤認、俄國所認五百萬、因即須提款、先印一種預約証、交收俄國、俾先發行、及歐戰期中、正式債券印就、當即發給俄國令其收回預約證、唯此項預約證散在民間、一時未能收回、而俄國政變猝起、共產黨自舊俄政府手中、攫得此項正式債票、在俄初亦發行不出、遂向巴黎倫敦各銀行兜售、均被英法政府拒絕、中間迭次發行付息問題、中國政府一再向道勝銀行聲明否認此項二重債務、及民國十年十一月、道勝銀行通知中國政府、謂此項正式債券、已入日本正金銀行之手、正金銀行之收買此項債券、以三折計算、開發行市場、則十足收償、中國政府聞信、立向正金銀行聲明此項債券不能有效之理由、然券俱在、事實昭然、今正金忽截扣鹽餘、以作抵償、在中國借五百萬之款、而負一千萬之債、在日本以一百五十萬之價、而購得五百萬之票、將釀成中俄日三國間外交上財政上極大之交涉、日本故意以賤價收買無効債券、希圖取得厚利、又恐北京政府不肯承認、強行截扣鹽餘、資本家之卑鄙惡劣、誠又為達於極點矣、

陳幹再揭穿魯案黑幕

▲海底電別訂密約
▲王正廷拍賣國權

昨日魯案協定委員陳幹、揭舉王正廷與日人訂別紙約定案、通電痛詆、王正廷亦有電辯明、茲將陳幹致黎元洪電錄下、

北京大總統國務院鈞鑒、魯案細目協定、幹為委員之一、每當開會之時、即勸王委員長正廷、守定範圍、勿另生枝節、而彼竟漫不容納、往往出乎範圍之外、如鐵道撤兵、本係遵奉鈞府條約、無須有交換條件、而彼竟允日人沿膠濟綫房產保留、海底電綫德人之所留者、名義特權、均歸我國、不過其中之一部分、為日人安設、青佐大線當會提出此事時、幹力持能收回狠好收不回暫作懸案、切不要突破範圍、而彼竟毅然不顧、通不肖、與幹為難、幹亦不少為之屈、結果載細目協定第五章、第十、十一、十二十三四條、自以為此事已對不起國家、不料彼竟變本加厲、強與日人訂別紙約定案、祕密插入第三十八次會議錄中、若如此作法、直將我國總括的拍賣、幹已電請張總理嚴查、如有架空虛構、幹願受反坐、若國非法不立、人非法不行、即以專制言、法乃天下之法、非陛下之法、總之此事無論為國為私、非根本取消、幹絕不認可、斷脰絕臏、在所不顧、光天化日、容此宵小獗猖、誠中華之恥也、陳幹叩、文、

債台高築之北庭財政

▲年關需款千餘萬
▲準備借款發公債

舊歷年關、北京政府所需款項、計中央政費以及京畿軍警等費共為三百五十餘萬、國會議員民二民六所欠歲費旅費及本屆未發之歲費約六百餘萬、曹錕吳佩孚盧永祥蕭耀南各省軍費約需二百餘萬、又到期外債利息約需三百餘萬、綜計之非有一千六百萬之鉅款、勢非塌台不可、劉恩源就職數日、毫無把握、而十二月分鹽餘又為正金銀行強扣去四百萬元、更形支絀、聞三十日閣議時、對於財政問題、頗有長時間之討論、其一為救急辦法、其一為今後計劃、關於救急辦法、擬提用十二月分鹽餘外、借用一月分鹽餘、勾卸之發行鹽餘國庫券一千五百萬元、如不能得此鉅目、則向國內銀行團磋商小借款、以本挹注、關於今後計劃、則擬發行十二年公債八千萬元、以一部分為內債基金、藉買商界歡心、以利進行、此外又有二十萬萬元大借款消息、但發行鉅額之公債及締結大借款、非得國會同意不可、似未能即可成議也、至十二月分鹽餘所剩極屬有限、一月分使團方面、未必即允借用、故發行鹽餘國庫券之議、亦恐成畫餅充饑而已、照現時狀態觀之、財政已陷於大僵持之地位矣、（三十一日）

八校代表謁黎無結果

▲黎元洪袒護彭允彝
▲教職員詰問張紹曾

北京國立專門以上八校聯席會議代表程時煃楊棟林徐瑾吳清林許紐祖徐寶璜孫柳溪歐陽祖經等八人、三十日往謁見黃陂、首由代表說明來意、謂係欲解決學潮、與羅案及各校長之辭職、均無關係、查現教育總長彭允彝、措施失當、人格墮無、已失教育界之信仰、斷不能用為教長、當此欲行整頓學風之日、此毫無人格之人、斷不能擔此重任、敢請總統即日下令罷斥、另選賢者繼任、聞昨日總統指令慰留彭氏、學界頗滋疑慮、謂總統竟欲庇護一毫無人格之彭允彝、而與學界為難、甚望總統有以解決之、黎答云、諸君之意甚善、但彭責任內閣閣員之一、如即罷斥之、豈不引內閣之動搖、至予慰留彭氏、不過照例手續、為尊重閣員人格起見、理應如此、諸君既言彭氏措施失當、能否舉出其例、代表當舉出彭在教部之任用私人、與遣派私人留學外國、及處置法專校長風潮之乖謬、引用同黨同鄉之事實、並力言教育界亦極希望學風可以整頓、但以彭氏之無人格、而且全失學界信仰之人當之、實不勝任、務望另派賢者為教長、則學潮庶幾可以整頓、黎答以彭氏予素不認識、對於彭之為教長、亦無成見、予意如欲整頓學風、自須聲望素著之教育專家、始能勝任、但處今日責任內閣時代、不能不尊重內閣全體、凡事均有內閣負責、諸君何不再往國務院與總理接洽、代表乃言總統既可發表意見、何不即將罷彭之事與內閣磋商、代表等以為彭氏必須免職、則風潮始可平息、以後彭氏如再辭職、切望總統勿予慰留、即准其去職、如不如此、則今後風潮將擴大、究竟何人負責、此代表等不敢不預先言明者、黎乃答曰、以後彭氏如再辭職、予當不留可否、即批交國務院辦理、至於以後風潮如有擴大之事、其責任自當由內閣負之、蓋予用人並無成見、竟有此等不知進退之人、實近日流行語所謂「自殺」也云云、代表等乃興辭而退、

是日下午四時、教職員代表聯席會議、在前京畿道北京美術專門學校開會、首由主席程時煃報告、本日上午赴公府謁見黃陂、請能免彭允彝、及黃陂對此之態度、及北大教職員委員會來函、（否認孫汪調停學潮、北大校長升為特任職、及派蔣夢麟代理校長事、）次由美專代表徐瑾報告、略謂昨承鄭校長代表辭職四校長、與本席接洽、謂四校長已決定於目的未達到以前、不能復職、各校校務有評議會負維持責任、亦不至停頓、故對於本會議之挽留、惟有表示謝意而已云云、主席當將此事付眾討論、僉以四校在此萬難之時、斷難聽其去職、仍應致函挽留、遂決定「再致函於四校長、懇切挽留、務期回校辦事、」次又討論驅彭、及經費問題、僉以彭允彝竟公然到部就職、自必持有理由、應即派人詰問、乃決定「輪流派代表向彭當面詰問其個人就職理由、並派代表面見國務總理、嚴重詰問其何以庇護彭氏、至於經費問題、同人等既決定不承認彭為教長、應仍按照前次議決、直接向國務院交涉、」主席當又提出整頓會務進行辦法、遂定「每星期多開常會一次、定於星期一四兩日下午一時至三時為開會時間、並不另發通知、惟臨時會則仍先行通知召集、本會文牘組幹事、亦增加三人、以便共策進行、」乃公推楊棟林歐陽祖經徐瑾三人為文牘幹事、次又討論例案數件、至六時散會、（三十一日）

陳逆逃後之惠州善後

▲姚雨平將移駐惠州

粵訊、陳逆離惠後、楊坤如所部原受姚雨平軍長改編為討賊軍、昨惠屬國民黨員黃白鍊等特請姚軍長駐惠鎮攝、原電云、上海探送孫大總統鈞鑒、吾惠不幸、疊遭兵燹、民五民九、慘被荼毒、至今想之、猶有餘痛、前者陳炯明為私人權位、甘冒天下大韙、犯上作亂、倒行逆施、種種罪惡、皆陳氏及其死黨所為、與惠屬人民無干也、而吾惠人民且深惡而痛絕之、不過處在淫威之下、無可為力耳、茲幸義師奮興、陳氏倒敗、經於巧日離惠、楊坤如部、亦已附義、由姚軍長改編為警備軍第二師、服從我大總統命令、並願負肅清全屬地方之責、日前讀劉師長達慶電、具見維持桑梓心殷、殊深欽佩、惟吾黨所聲討者、陳氏一人而已、今陳氏已去、似無容再勞師桑梓也、況當大局未甚安定之秋、非得眾望素孚、上下融洽之人、出而鎮攝、誠恐不足以安撫地方而勵行民治、鍊白等久隸黨籍、素悉姚軍長雨平為吾黨同志所推崇、為各軍將領所欽敬、尤為吾惠人民所愛戴、用敢籲懇我大總統顧念全屬人民、速飭姚軍長移駐惠州、俾得就近指揮所部、保護治安、並飭各軍將官、一致敦促、俾吾惠全屬地方人民得慶安全、不勝盼禱、中國國民黨惠州全屬黨員黃白鍊曾西盛林海山張槐清謝子如羅惠深等四百三十六人同叩、

惠屬縣議會代表通電云、（銜略）天禍惠州、偶生叛逆、個人召亂、十屬蒙殃、然陳某不過海豐之一民、而海豐不過惠州之一屬、其行動如何、不獨與惠州之名義無關、抑亦與海豐之人民無涉也、劉自辛亥迄今、彼輒藉惠屬為發難地、迭受損失、元氣蕩然、受其恩者無彼心腹數人、罹其害者何止纍百萬、怨毒之蓄匪今始、今觀其謬悖之行為、早料其覆亡之必速、逆者討賊軍興、如湯沃雪、彼自知軍無鬥志、人盡離心、挾黨偕逃、棄城先遁、因向鄉間而逝、遂來追躡之蹤、非目之為老巢、即指之為負固、孰知陳某抵惠城之翌日、曾在商會集議、各界婉諷其勿以惠地為戰區、糜爛桑梓、陳亦恍悉楊翁等軍早經向中國國民黨聯軍姚上將雨平通款、自覺大勢已去、遂即於是夜率同死士數百、潛向東北方而逸、以時計之、合當既出贛邊矣、惠博等屬原有防軍、皆堅討賊旗幟、並各推舉臨時縣長以維秩序、查各軍之趨向、多願隸屬與姚部、蓋各軍官或與其同學、或為其舊部、或由其主盟、情感頗厚、而惠博之各民團體、亦深願姚君蒞臨斯土、藉以戢軍安民、無如叛亂之魁杳然、而追逐之軍不捨、倘因此而拒之難決、而衝突之變忽來、則所謂憑惠州為戰場者、不在於陳某經過之時、而在於陳某久離之後、池魚玉石、灰燼蟲沙、嗟我惠民、何不幸生當此時此地耶、伏乞我大總統俯念惠民無罪、迅電前敵將領、停止進攻、並明令姚軍長雨平剋日赴惠、鎮撫收容各軍、並懇民黨諸英豪、討賊諸將帥、本其一視同仁之念、代我惠民請命、轉達大總統求得和平解決、俾化血腥為甘露、消戾氣為祥風。鍊白等人微言輕、自知無狀、然此情此理、實為惠州十屬數百萬生靈之所同、用是不揣冒越。涕泣陳詞、迫切待命、伏乞矜鑒、惠屬縣議會聯合會代表惠陽黃鍊百、博羅韓家駒、黃惠明、河源劉聘榮朱業良、紫金彭毓材鍾子龍、連平蕭瑞生、龍川葉填楨鄒國樑、和平嚴應奎周南强、海豐林於徽吳朝瀛陸豐丘夢元、顧新勛、新豐李小稱等同叩漾、

楊坤如致姚軍長電云、姚軍長鑒、現桂軍實行東上、人心更加浮動、請駕蒞惠、鎮攝一切、當經醴電呈奉、未奉電覆、盼甚、茲特派駱參謀冠宇李議長益三晉謁鈞座、面呈一切、萬望剋日啟節來惠、以定人心、若遲延不來、不特地方驚惶、即職部亦恐生誤會矣、師長楊坤如叩養戌印、

時評　一

對學生的冒昧與偏見

假使真有人利用學生，也只是利用學生者底罪過，學生無罪；學生無過。　假使真有人利用學生，輿論放鬆利用學生的，只向學生攻擊，是輿論底罪過，學生無罪，學生無過。

假使沒有人利用學生，一切都由學生自動，自然是一種純潔的學生運動；不論他們運動的範圍怎樣，目的何在，總有個必要而且正當的原因在；因為在純潔的學生心理中，除開有必要而且正當的原因，是斷不能成大規模的學生運動的。

我今飽聽得許多言論，對學生運動，不論自動被動，一概加以攻擊，這是何等冒昧而且偏見的言論啊！　（湘君）

東南醫院　花柳病　胃腸病　專科
花柳病▲梅毒　注射德國新出梅毒聖藥抗毒雷及真正德國〇六〇六手術精嫻絕無痛苦限日除根取費特廉貧病施藥不取分文
白濁　注射德國白濁苗漿不論新久均可限日斷根
胃腸　新法治療見效極速根深原發藥見效
下疳及橫痃
▲院址北河南路七浦路口二三號洋房　上午九時起至下午六時止

驗血（五）
驗血非奇事凡醫科或生理專家苟備藥械皆能為之
驗血非苦事男婦老幼苟愛重生命皆當受之
法以專門無毒之採血針向耳垂或指尖採血一小滴供作
種種試驗有無疾病瞭如指掌受驗者並一無苦楚

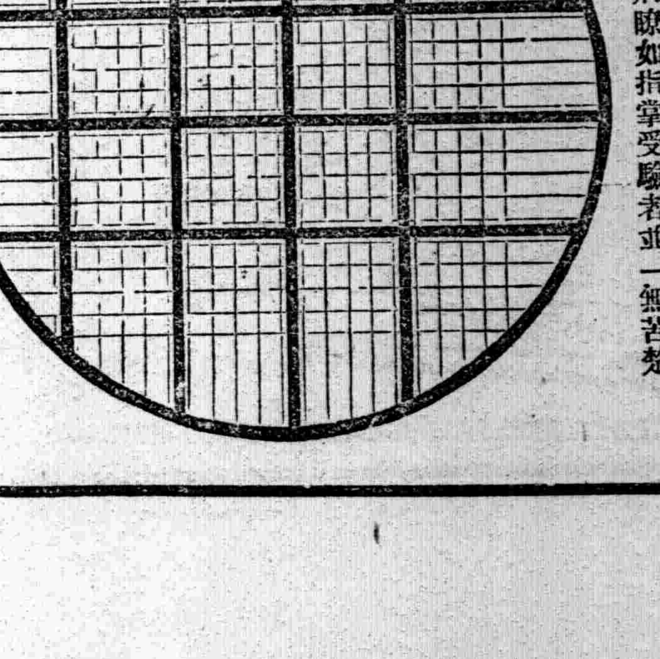

此為安馬氏玻片十字中心一粒芝蔴大地位（一米里平方）放大七十倍之形此芝蔴大之方形分為四百格滴上淡血後內中有粗線之一百四十四格作為行格不算但算其二百五十六格若得血球一千九百二十粒則平扯每格為七個半四百格為三千個加擬薄十層為三萬個又加沖淡之二百倍則恰為六百萬個矣多少照此推算血虧若干可立辨也　明日續登

君果欲得血球合每格七個半之數則必先去君之面黃瞶瘦乃能如願能助君達此目的者惟人造自來血

自來血和平甘美補虛却病男女老幼四時可服冬令尤宜小兒服之增長發育
大瓶二元　小瓶一元二角
總發行所上海五洲大藥房
外埠各經理處批發出售

專醫花柳症　每瓶一元

保險立止淋濁藥　三天立見奇功　每瓶洋二元　保元丸

本館添招各地代派處啓事

本報創辦六年 行銷日廣 各地愛讀諸君紛紛來函訂閱 甚爲便利閱者起見 特添招各代派處 現訂新章 條件極優 遞寄迅捷 有願担任代派者 即請[illegible] 立即函寄簡章 并將代派辦法附章 倘索閱章程 函索即寄

蔣永亮牙醫生

專用德國最新無痛治療術、醫治牙疳牙癰牙糟盤爛根爛稀種疑難牙患等症善鑲金銀、赤金橋牙、象皮全口鑲牙、赤白金粉補牙、門診一元、時間下午三時至六時、六時後不候、星期休息、診所上海法租界霞飛路嵩山路[illegible]

英界山東路口 笑舞台 電話三一五五一

新中華劇社

第一小生 李悲世 第一名旦 沈映霞 第一老生 李天然

(滑稽)秦哈哈(大家) 胡(唯一)恨生(悲旦) 傅(滑稽)秋聲(老生)

游笑笑 吳冷笑 鄭美文 蕭天呆 譚遠志 馮毓秀 王无能 陸嘯梧 陳素素 趙曙光 張四維 顧覺因 劉航燕 陳嘯霞

陳正昇 張志康 陸嘯呆 楊秉賦 姚少梅 鄭劍秋 洪警鈴 錢雪帆 王惜花 錢苦海 唐雅生 葉鴛寂 鄭呆魂 王幼梅 駱夢鶴 沈玉麋 王无强

◎十二月十七夜是一齣絕妙好戲◎

前後兩部 兩夜分演

後本

播金鳳

新編最新實事新戲 王老七殉情記 排練純熟即日開演

天蟾舞台十二月十七夜戲價目 花樓九角 特包七角 優廂九角 官廂七角 頭廳四角 三層三角 花樓三角 特等二角 頭等一角 電話中央三七二〇

包公五本出世

狸貓換太子

乾坤大劇場十二月十七日戲 大廉價 月樓二角 登樓一角

小金玉 二進宮
汪鳳雲 湯桂芳 汪小峯 烏龍院
小翠仙 文昭關
富舫 章會
李秀英 徐母駡曹
李人俊 九更天
喜彩鳳 小活猴 侯雲峰 芭蕉扇

乾坤大劇場十二月十七夜戲

小禿 汪扁看 侯碧藕化 李雲雲峰 佟人俊 瀟慶喜 張湘雲 (小三) 陳少泉 福麻子 李善甫 韓水七獻 杜彩仙 秀英 金奎 喜彩鳳 文林

香頭 官紙 收關勝 牡丹亭 淹軍池 遊龍戲鳳 鐵弓緣

大舞台十二月十七夜 准演連台宋朝歷史機關彩景新戲 減價 注意 特別花樓八角 優等官廳六角 二等正廳四角 三層包廂二角

五本

狸貓換太子 包公出世

新舞台十二月十七夜戲價目 二角 四角 八角 一元

王九林 沈冰血 曹甫臣 查天影 邱治雲 趙文連 夏月潤 趙君玉 夏月珊 周鳳文 汪優游 夏月華 鍾鳳林 許奎官 劉漢臣 湯雙鳳

◎今夜初次新演張欣生

法界共舞台男女合演十二月十七夜戲 月樓八角 特包六角 官廳六角 特廳五角 頭廳三角 二廳二角 三層一角

薛銀麟 李桂芳 朱榮 奎 張菊 竹翠 陳彩 小琴 苗勝 王榮 林樹森 王文森 張文祥 諸(老)斬 云(生)艷文 仙李 曹寶(德公) 薛龍寶 銀義 麟劉春(光祖)泉

四杰村 岳家莊 月捉放曹 呂(花面) 劉備 張飛 周瑜 小丑 花旦 青衣 黃鶴樓 虹霓關 武家坡 青衣 老生 黃袍 ◎ 蚧蜡廟 (褚彪 武丑 天壩)

西門外方浜橋 共和影戲院 星期二 星期四 星期日換片

中國警世影片 紅粉骷髏 十大本 星期四五六

注意 今日優待券暫停預約 券加倍星期六加演日 戲務請各界士女聯袂 偕來

暫行加價 特別包廂每位一元 普通包廂每位六角一百二十文 月樓每位四角八十文 正廳每位二角四十文 幼童減半收費

地址在法租界三洋涇橋 獨一機關長片 法國大影戲院 南首歌舞台原址

禮拜五六日夜開演十六大本 連演三日三夜

破天荒中國自製影片 孝婦 連台八大本 一次演完

最長片 一盜畫圖 第十一集 四大本

最新笑片 四大本

今天開演特別日戲開演 十六本提早一點鐘開演

破天荒中國自製影片 孝婦 連台八大本

最新滑稽影片 美 八大本

臨時價目 夜戲 登樓六角 樓下三角 日戲 登樓四角 樓下二角 小洋一例

愛倫舊址在美界海甯路中市 新愛倫影戲院

禮拜五六日夜開演十大本

(中國字)五彩五色影片 逼婚 長一萬尺 全部六大本

偵探長片 刼盜畫 第四集 第五集 四大本

天天日戲

大部偵探長片 凡陽麻士 第五六集 四大本

最新笑片 四大本

夜戲價目 頭等四角 登樓六角 特等二角 小洋一例 日戲 頭廳一角 登樓二角 特廳八十

夜戲早提頭次五点二刻 二次九點鐘開演

新年注意

聲喧爆竹門換桃符時值新年遄飛逸興紳商耆碩裘馬少年節肆筵以聯賓主之情或張燈而作樗蒲之戲樂誠無藝費乃不貲何如節彼靡費來茲保壽助人利己宏佈善緣積少成多蔚收佳果省無益作有益既昭美德亦弭隱憂本公司屬在同胞藹言謹獻諸君子倘荷嘉納壽域同登

上海四川路金星人壽保險公司啓

罐頭 菓汁牛肉

罐頭菓汁牛肉 新食品

本園發明之菓汁牛肉。馳名海外。味勝雞豚。無論何種人士。皆愛食之。味美價廉。允稱衛生有益之食品。不但爲送禮、贈客、路菜相宜。即如菜館裝冷葷盆。家庭烹白菜。煮荳腐川湯。加入若干。都爲合算。現又裝爲罐頭。以便久藏遠帶。每罐大洋三角五分。批發克己。各處食品店均有代售。總發行所上海九畝地漢口支店後城馬路

香港上海冠生園啓

奇驗瘡毒至寶油 秘方

瘡毒

無論肌膚瘡癤何種癩疥濕熱細瘰奇癢紅腫膿水淋濕潰爛不堪及一切惟毒之症百藥無效消敷用至寶油立能易如止痛全愈奏功及毒而寧倫有不效還愈反復發者十倍百洋信如鐵證百發第中秘方誠全世界洋一角藥矣每瓶大元五聖雙料大瓶一元○外埠函購加寄郵費二成發行上海石路仁昌永綢莊內友仁氏製藥公司謹啓

三星實業工廠

商部註冊 電光牌毛巾之五大特色

(一)塞漏卮 (二)裨衛生 (三)便饋贈 (四)貨物美 (五)價值廉

禁止假冒

廠設上海閘北寶

愛用國貨諸君 隄防假冒

近有無恥之徒，仿效敝行雪花膏形式，希圖影射，以獵非利，雖經數次稟官罰禁，仍恐死灰復燃，茲爲杜漸起見，改用白磁色之玻璃瓶裝載，使彼輩仿效較難，賜顧諸君，尚希認明爲禱，廣生行啓

香肌嫩貌潤面美顏

價目 色白 大號四角正 二號二角半 三號一角半 紅色 大瓶五角 小瓶二角

古人有句話說，叫做髮光鑑人，他底意思，就是說頭髮黑亮！人頭都可以照得出來，那面龐自然越發覺得嬌艷了，所以常用雙妹老牌底生髮油，可以得到比衆不同的好處，沒有用過的，不妨試試。

大五角 二號三角 三號二角 四號一角 各省均有分行 各大商店均有代售

總發行 杭州 蘇州 南京 上海 廣生行啓

總發行 上海南京路 杭州 太平坊 南京 下關 廣生行啓

陳炯明叛國史出版了

全書一厚册凡三百六十餘面篇首有逆黨照片十六幀并民黨要人張鴻泉先生居覺生先生等題簽楊滄白先生題書封面黃展雲先生題跋尚有序文題詞題字共亦不下三十餘篇經三月搜討編輯之功始克成書定價每本大洋一元外埠郵費照加如欲代售及批發可格外廉價請逕函福州城內高節里新福建報經理部

總經售處福州城內高節里新福建報經理部 本埠代售處本報發行部

編輯兼發行者 鄧直之 李暉仙 謝崧之 同啓

新福建報李文濱君接洽可也

自修適用世界語講義

書已出版 購請從速 特價一元 郵費另加

……毫無困難。每課附練習題，另刊練習語答案，以便對照。對於本書，如有疑義，更可界者投函，質問，（詳見書內質疑規則），此書出版，實爲有志學世界語者之良好機會，定價一元五角，現爲傳播世界語起見，減售特價一元，至一九二三年三月底截止。外埠購書，郵費加郵。

……盤街 ……局發行

專件

●安格聯關於內債基金之說帖（續）

茲將民國十二年份擬提內債基金數目列下、

計開

預計收入項下

上年底結存之款洋銀二百七十萬元、

民國十二年份預計關餘全數洋銀一千七百三十五萬八千八百十三元、

共洋銀二千零零五萬八千八百十三元、應行支出項下

整理案內各項公債應付本息共洋銀二千四百二十八萬四千五百三十一元、八

以上入支兩抵預計尚短洋銀四百二十二萬五千七百十八元查民國十一年新修進口稅則施行後、依總稅務司所預計、可增出洋銀一千萬元之數、而中國政府因未慮及整理案內各項公債及九六公債已經成立優先權之故、業已展將前項加增之稅收、指撥各項行政經費、其數竟至洋銀一千三百萬元之鉅、此項行政經費、如果使其超越各項債務已經成立優先權之次序、則該項行政經費一千三百萬元一款、應於預計民國十二年關餘項下一千七百三十五萬八千八百十三元內扣除、是內債基金一項、只餘洋銀四百三十五萬八千八百十三元、而在民國十二年期內、欲維持整理案內各項公債之全額、則須由關餘項下提出洋銀二千一百五十八萬四千五百三十一元、方屬可行、按此可見總稅務司不但對於整理案內各項公債、不能全部維持、且於九六公債、亦無法籌出分文的款矣、竊查民國十年訂定整理內債辦法、議訂明每年應由鹽餘項下、提撥洋銀一千四百萬元、由交通部協撥洋銀六百萬元、共爲洋銀二千萬元、惟該兩項應撥之款、早已完全停止撥解、此後恐尚無繼續提撥之望、似此幷不照撥、如關餘仍敷償還整理案內各項公債之用、其問題尚無十分之關係、惟政府如果不但不依照原案、將每年應由鹽餘及交通協撥之二千萬元、如數撥解、且擬由關稅項下提出行政經費至一千三百萬元之鉅、在總稅務司實無法籌出現銀、存儲銀行、備作償付整理案內各項公債本息之用、自屬情事顯然也、且政府未經取得持票人之同意、即擬由海關稅收項下撥撥行政經費、此不獨令總稅務司不能續担任整理案內各項公債之責、且於大總統（？）命令成立優先權之主旨、亦屬大相違背、尤使外國債權方面得以債權擔保失效之詞爲藉口、請求中國政府特行提出關餘中之一部分、備作償還外債擔保之用矣、再總稅務司前據上海總商會銀行公會彙業公會來電、提及四國照會一層、當經復以四國照會引起根本大問題、影響國家信用等語、總稅務司查按照現在辦法、凡淨有特權之華洋債主、其本息每年均照數付還、而未淨有特權者、則本息全無着落、竊以此項辦法、並不足以維持國家信用、蓋目前政府所有收入、不敷償還一切債務之用、所以外國債權方面、現在擬將中國政府債務、按照普通民事、宣告破產辦法辦理、卽係擬將政府現銀的款、卽關餘一項、勻分其一部分、備作償還積欠外債之用、不容完全抵作內國公債基金、按前述四國照會、對於此項提議、大致亦表同情、請求中國政府將整理案內各項公債、及九六公債已經成立之優先權、作爲無效、惟在四國似尚無意將中國所有積欠債款、按普通民事宣告破產方法、一律要求償清、蓋以此項破產方法、究竟能否適用於淨有自主權之國家、尚屬一項問題、且該四國祇主張關稅擔保外債及賠款之優先權、並非擬將擔保前列甲項債務等之入款、通盤籌畫、作爲各項債務同用之擔保、故祇提議對於關餘一項、應按共同担保之辦法辦理、換言之、該四國估有優先權之次序、卽主張優先權之原則、至於內債基金雖已奉大總統（？）明令核准之優先權、而該四國則又加以蔑視、殊不知內債債主方面、亦可主張其奉准之關餘優先權、與外國債主所淨受之優先權、有完全同等之効力、但一項優先權之原則、不能有兩項並行之辦法、如祇請求此一分債務之優先權、而不承認彼一分債務之優先權、殊屬不合公理、總而言之、據總稅務司之意、政府如不將各項華洋債務有無担保者、一律償清、則對於整理案內各項公債及九六公債之持票者、請求其關餘優先權、實屬無人可駁、職是之故、總稅務司已經電復上海總商會等、必竭力維持其成立之優先權云云、惟在中國政府如果自行違優背先原則、仍擬由關餘項下、每年提撥行政經費洋銀一千三百萬元、此係政府擬總稅務司之脚根、則對於公債信用、自屬不能維持矣、再中國政府如擬同復四國照會、在總稅務司、竊以點行請求各國、允許中國自由訂定稅則、以便政府將有無擔保以及曾否整理之各項華洋債務、均可由增收稅款中分配償還、實爲正當辦法也、

總稅務司安格聯具

●公使團致北庭兩通牒

▲賠償外僑損失

▲付還外債息金

據使館界消息、公使團方面、最近曾提出兩種通牒於北京外交部、（一）賠償外僑損失問題、略謂近來外僑在中國各地、橫遭兵變及匪警損失頗爲不少、迭經牒向外交部提出質問、迄未得有中政府正式答覆、茲合再牒中政府、請卽了解此意、剋日予以圓滿承認云云、（二）付還外債息金問題、大意稱中國積欠各國到期債款、亦頗不少、請于未經承允展期以前、將所有利息早日照數支付、以維信用、如中政府仍事遲延、則使團爲保護外人投資之必要、行將屆時或另取相當辦法應付云云、

●彭允彝居然出席閣議

▲火上澆油之解決學潮

北京函、三十日閣議開議前、張紹曾以電話催彭允彝出席、彭乃赴會、開議後、張提議討論學潮、各閣員對於此事主張頗不一致、有主張留蔡者、有主張另行委派校長者、張請彭報告學潮狀況、並發表意見、彭謂北大挽蔡之意甚堅、如不好另換校長、則第一要點卽爲挽蔡、第二點卽爲經費問題、若不從速籌措、恐舊曆年關、又將大起紛擾、彭氏發言後、經長時間之討論、乃決定辦法四項、（一）挽留蔡元培、由國務院卽電上海何豐林杭州盧永祥就近探詢蔡氏住址、誠懇挽其回京、致盧電中、並囑其如蔡已返紹興原籍、則可派人至紹興挽留、如慰留無效、卽再由國務院專派大員前往挽留、（二）如國務院專員挽留仍然無效、而又恐校務廢弛、則卽派蔣夢麟暫行代理、一方面仍進行挽蔡、蔡之北大校長尊並不明令開缺、（三）女高師等四校校長由教育部懇切挽留、（四）教育經費既經明令責成財政部切實籌劃、卽應請財部負責辦理、以上四條列席各員均表同意、國務院致何盧之電卽於當日發出、至關於經費問題聞三十日下午三時、彭曾親訪財長劉恩源、劉已允爲極力設法云、（三十一日）

●直系三軍閥助蔡拒謝

▲曹吳齊復贛蔡電

江西省長問題、蔡之拒謝、日益加厲、拒之不成、繼以暗殺、蔡氏之敢悍然出此、其背後自有大有力者爲其後盾、毫無疑義、據北京日報所載、蔡於本月十四日曾分電曹錕吳佩孚齊燮元、詢以對謝意見、嗣得曹等覆電、允爲聲援、蔡益橫行無忌、曹等電意荒謬、不知張紹曾如何處置也、茲將曹吳齊覆電錄左、

（一）曹錕電　寒電奉悉、謝氏所言、決難輕信、卽電傳空氣、亦宜詳查、彼方詐術相謀、慣用此種手腕、兄意無論如何、決不能令謝來接省篆、我弟以鎮定處之可也、曹錕銑印、

（二）吳佩孚　寒電奉悉、外傳謠言、舉不可信、謝遠循日前來洛、意有所在、弟以疎淡處之、始終未提江西二字、渠悵悵而去、軍情正在緊急之秋、貿然赴任、實屬不達時務、可嚴爲拒絕、主旨既定、枝節當易辦也、吳佩孚刪印、

（三）齊燮元電　寒電敬悉、謝倘醒悟固佳、倘遽行到任、兄可急籌滬佈置、略如鄂蕭應付湯氏辦法、蓋謝氏背後除曹陝外、決無第二人、請毅然行之、如有危難、弟當力助、對此區區小醜、固不足算也、齊燮元咸印、

●贛人實行起兵驅蔡

▲撫州組織國民自衛團

▲宣布蔡成勛七大罪狀

贛人借助孫傳芳起兵驅蔡、喧傳已久、現孫氏雖駐撫州表面不與聞贛事、然該處贛人已組織江西國民自衛團、宣布與蔡成勛脫離關係、暗中必得孫氏同意無疑、觀此則孫蔡決裂、固已不遠、蔡氏通電否認、純屬掩耳盜鈴也、茲錄該團通電及宣言於後、

通電云、南昌省議會總商會省農會省教育會曁各公團各報館各縣各公團各埠江西同鄉會均鑒、蔡成勛蒞贛半載、罪惡多端、凡吾贛民、誓不共戴、近日蔡成勛揑冒各軍官名氏、通電拒謝、顯是背叛中央、據贛獨立、是而可忍、孰不可忍、爰於一月十八日、在撫州組織江西國民自衛團、宣告與蔡成勛脫離關係、所有蔡氏令征民六以後舊欠丁、漕以及查驗契約、鹽捐派公共銀行股金、並一切聚斂苛政、概行停止、以紓民困而救危亡、伏乞我父老昆弟共伸義憤、各表同情、從速派人加入本團、並策進行、是所盼至、江西國民自衛團叩、

江西國民自衛團宣言書云、民國建設十有三年、吾贛人所蒙福利、爲量幾何、凡我邦人、當能記憶、蒼樵悴虐政之下、疾首蹙額、民不聊生、無可告語矣、孰爲爲之、孰令致之、皆吾贛人不能發揚自決之精神、實行自衛之能力、撿是貪鄙獨夫、擁兵入贛、蹂躪我土地、虔劉我人民、搜括我財賄、剝喪我元氣、俾吾贛人陷於萬刦不復、往事姑不具論、卽就現在之蔡成勛言之、因緣奔會、督理贛省、蒞任半載、作惡萬端、綜其大者、有叛國之罪三、禍贛之罪四、李廷玉爲贛人公敵、蔡則函委之爲省長、僞大總統之特權、旋復取而自兼、更不知視中央何在、其他各簡任大員、蔡均委人代理、與獨立省分無異、此其叛國之罪一、謝省長文財政廳長朱被育廳長、均中央特任簡任大吏、資命來贛、蔡則先後拒絕、不令到任、朱廳長雖經接印、又被監視於省議會內、不得視事、其他如驅逐何護省長傅道尹王道尹諸員、何嘗目有中央、此其叛國之罪二、近日謝省長蒞任、聲浪甚高、蔡氏聞之、臥不安枕、乃揑造軍官名氏、通電拒謝、內有本自決之精神、討自衛之權利、先報私仇、再伏國法等語、仇視中央命官、目無法紀、倡言自衛、卽是向中央宣告脫離、此其叛國之罪三、蔡氏身爲督兵大員、專尅軍餉、饑兵餓卒、徧布民間、供應稍疎、立卽譁變、九江豐城南昌南城宜黃崇仁各縣、遭此塗毒、損失精華、一時難復元氣此其禍贛之罪一、吾贛財政歲入、每年不過千萬元、蔡氏莅任以來、每月均提用百五六十萬元、以致省債積至千六百萬元之多、而地方行政經費、悉被挪用、學校閉門、實業破產、蔡氏復勒各縣派股組織公共銀行、發行不兌換券、吸收現金、以致金融恐慌、商業凋敝、此其禍贛之罪二、吾省田賦收入全省平均每年約合八成、其未完者、大都水旱災區、及逃亡絕戶、各縣向例緩徵以恤民困、蔡成勳貪得無厭、竟派委分赴各縣督徵民六以來舊欠、人民嗟怨、典鬻子女、遺累親朋、且有因而自盡者、慘不忍覩、寃復何言、近又勒驗民十以前成立契約、搜括之策、可謂達於極點、此其禍贛之罪三、蔡成勳倒行逆施、贛人當然反對、蔡則大肆淫威、逮捕第一二屆省議員邱漢宗、第二屆省議員曾輯職教員湯合會幹事歐陽魁、新聞記者余鶴年、如獲寇讐以相恫嚇、又派遣偵探、滿佈城廂、朝發危言、夕聞奇禍、以致路人以目、不敢誰何、此其禍贛之罪四、其他違法瀆職、濟貨詐財、賄賣洗氏、強奸民意、更屬書不勝書、紀不勝紀、是如可忍、孰不可忍、凡吾贛人、義當爲國討賊、爲鄉復仇、誓不容此專制魔王得久據中華民國之贛省、爰於一月十八日、在撫州組織江西國民自衛團、實行驅蔡、凡我同志、望速來歸、同策進行、共襄義舉、一俟蔡賊離贛、卽當歡迎中央命官蒞贛治、但求爲真正共和之國民、其他固無所覬企也、寸衷耿耿、謹此宣言、

●粵歡迎中山先生回粵

▲民權運動會議議決

粵函、一月二十二日民權運動大問題、假座惠福西路仙鄰巷廣東工會聯合會、召集各界會議、討論關於粵局問題、至一時半開會、各團體到者甚衆、先由該同盟主任宣布開會理由、大致略謂此次陳逆失敗、西南局面爲之一展、挾之國民黨最近宣言、對於吾人從前所揭櫫之男女平權、普通選舉、言論自由、勞動立法等問題、有容納民意之表示、則今後吾人應當實際從民權上面努力、以求民權之實現、監督政府之進行、而現在廣州狀況尤要設法維持以保人民安寧云云、隨討論結果、（一）發表宣言、（二）請中山先生回粵主持、（三）請各軍隊移住郊外、及不得佔民居與學校商店、（四）請嚴懲禁賭、（五）請各軍尊重輿論、至三時終結而散、

●閩省政局整理之近狀

▲恢復金融機關

▲組設省參事會

國聞通信社福州通信云、宋淵源自國會請假返省、於今數月、對于省自治一事、曾思活動、而閩人對宋之宗旨、以其易於變幻、故少信任、宋見人民及各方面、對己感情極淡、將作歸計、並擬舊歷正月再往北京銷假云、省長林森近日歎送討賊軍返粵、事務頗忙、舊歷年關經費、尚未有的欵、規已會同財廳長林炳章極力設法、閩省公署每月收入祇有五萬元、除撥付教育費二萬元、外祇餘三萬元、此區區者實不敷經常支出、省公署中各諮議及各科員等、多未領到月俸、省長自己尚須墊欵應付急需、至金融機關雖未恢復原狀、而商業狀況、尚稱安定、省長已屢促商會共籌恢復辦法現已由商會自任維持一部分外、福建銀行之倒、累各錢莊百餘萬元之鈔票欵項、由省長在烟酒捐項下、指定每月發出三萬元、分期三年還清百餘萬原數、各錢莊刻正籌備開業矣、下游自治軍、由總部撩黃展雲親自慰勞、現時軍紀甚佳、精神亦頗活潑、閩南淨僑胞對黃之勤作、頗稱人意、故經濟上略有報効、黃事畢已訂明日可以到省、近日相傳王永泉將聽北京政府之命令、以求免撥閩軍入境、此說經詳細調查、知並非事實、又省公署將組省政參事會、其辦法已咨省議會公決云、

●旅甯粵人忠告滇桂軍

▲崔通約等之通電

旅甯廣東同鄉會代表崔通約等忠告桂滇軍將領電云、沈鴻英劉震寰楊希閔桂滇軍諸軍長司令鈞鑒、此間旅甯粵人、驚悉廣州陽日之變、竟有屢繳粵軍軍械、及捕殺魏邦平師長之傳聞、羣議日來上海新聞界公論、均擯斥實有政學會人爲背面唆使、橫加魏公十六罪名、硬標爲排斥客軍、竊爲桂滇義軍所不取也、夫此次合粵桂滇軍以討賊、何其名正言順、今逆賊甫去、瘡痍未復、無端而起、是以義始、不以義終、其罪一也、當桂滇仗義興師、聲言服從孫大總統命令、乃口血未乾、遽各踞地盤、各爭權利、各位置私人、逆賊之敗、殷鑒不遠、旣不服從、卽是違逆、其罪二也、諸軍雲集廣州、其數不下十萬有餘、以一隅之地、奚能供給如是多衆餉需、矧經逆賊數月羅掘、加以濫發紙幣、財盡民窮、果仍如此、坐擁敲剝、不啻以暴易暴、抑又甚焉、其罪三也、此次恢復全粵神速、純屬出師有名、諸軍入粵以來、各方面軍民紛電主座回粵綏輯、然主座志在喚起輿論、使南北軍閥同時裁兵、速謀和平統一、表示放棄地盤狹義、不急急於遄旆者、具有深意、今貴軍驟變、地方蹂躪、重苦父老、試問何以對主、何以服人心、其罪四也、或者桂滇諸軍倘以爲武力可恃乎、武力之不足恃、遠者勿論、至近陳逆、非特一時之武力、敢於犯上作亂、予智自雄耶、而今安在、倘諸公仍蹈覆轍、必欲反客爲主、不糜爛廣東不止、喪盡天良、包藏禍心、其罪五也、往者莫榮新割據數年、粵人目之爲有怕、萬惡名詞、永遠不滅、諸公若有鑑於彼、桂人治桂、粵人治粵、吾人自當聯報貴軍討賊之功、唯力是視、不然剜肉補瘡、弛放賭禁、不特逆天而行、且與省治潮流背道而馳、其罪六也、諸公最近暴力縱橫、人心共憤、而大總統猶仁至義盡、不忍不教而誅、與岑公西林興電請釋放魏師長、爲諸公計、亟宜各泯猜嫌、言歸於好、還已繳之軍械、綏不轄皖兵士、速行宣布整隊、各歸原地駐防、聽候大總統裁減人數、化兵爲工、不此之圖、遲疑觀望、勝負之數、固不可知、前日討賊、今日作賊、其罪七也、不特此也、桂滇軍不乏深明大義、始終一心一德、服從主席者、若朱公培德、張公開儒之腦質透明、知暴力之不可爲訓、祇有暫時除逆效順之用、今後當進一步、實非藝術不足以化殘暴、願於新儀、可作吾人導師、諸公若猶昧昧、不審時機、終歸淘汰、其罪八也、林尙有陸、滇尙有唐、吾輩不欲以惡人斷定其一生、果深悔前軍、自棄武力、表示尊重和平、不特桂滇軍隊之同鄉、可以通力合作、否則吾人自當竭盡能力、助桂滇軍以逐去之、免其藉軍閥而假自治空名、是師直曲老、何待蓍龜、今諸公遲疑不悟、淹留百粵、禍福不足、爲禍有餘、其罪九也、通約等遠處江南、心眷大局、每念桂滇粵唇齒相依、合之則可爲南方模範、分之則反爲北方竊笑、矧許軍不日抵粵、與其互相猜忌、仇視民黨、何如仍復彼此攜手、一致作戰、棄嫌修好、如舊婚媾乎、不此之圖、徒露反覆之野心、遏軍人一時得志之慾望、安作妄爲、陽稱服從總統、陰欲據有兩粵、試問長此喧賓奪主、借一系以滅一黨、其能安而久乎、通約等掬一腔之熱誠、冀諸公之覺悟、如不猛醒、輕於嘗試、孽由自作、其罪十也、更有最後一言、大總統和平統一之宣言、轟傳世界、中外欽佩、南北軍閥、信使往還、所有各省軍隊尅期裁撤、識時務者爲俊傑、味先機者非明哲、屆時小醜跳梁、等於魚遊釜底、吾不知諸公噬臍將何及也、臨楮馳陳、冒昧進言、急何能擇、倘希諸公不以人微言輕忽而畧之、諸維亮察不宣、旅甯廣東同鄉會代表崔通約、何啟英陳民偉鄭郁民王大文黃耀基符棟材等同叩、

三十一日

●蕭耀南又拒北庭官吏

▲反對更委新堤關監督

漢口通信云、蕭耀南近兩月中、曾先後拒絕院部任命之敎育兩廳長、並印花稅處長、而北庭無如之何、現新堤關監督、忽有丁立中易羅揚州之說、蕭又痛電北京、嚴詞拒絕、該電原文甚長、略謂報載閣議新堤監督、將以丁某易羅某云云、如果屬實、誠不知中央用人、究以何者爲標準、查現任新堤監督羅某、到任未久、成績甚佳、當此陰歷年關逼近、待欵孔殷之時、何可遽易生手、應請將閣議取消、至丁君立中、可由鈞部另予位置云云、電中並聲明與羅某並無交誼、以表示純係爲公、據聞丁之新關監督夢、又係張亞農等所促成、丁一聞蕭擋駕、卽央張派黃某來鄂向蕭疏通、但蕭已抱定決心、殆無轉圜餘地、而與蕭同派之鄂人、復日於蕭前、揚丁之短、又到處宣傳、謂丁笏堂（立中字）於元二年間、曾在漢開一鄂州銀行、專以紫台票騙爲事、其最大之騙案、卽係假共和黨名義、騙袁世凱欵項近百萬、所有共和黨湖北支部的欠欵、一律歸究、經支部職員向漢口地方廳呈控有案、丁氏自知騙案發覺、遂捲欵潛逃、七年以來、杳無蹤跡、支

警告

新咳老咳病家

另贈對症藥精一瓶

正威藥

臌脹藥

有如此妙藥可

臌脹無憂丹

部留時受累職員、聞丁有將得新關監督之說、又為控告之準備云云、其實丁本孫武之黨、尙有幾分所謂武昌義起人之色彩、其不能見容於今日之湖北、亦可謂事理之常云、

●江西省長之三角競爭

（平民）

▲謝遠涵勢將軟化
▲陶家瑤晉京運動
▲省議員得錢擁蔡

贛局紛擾聲中、各種消息、業誌前函、今日據各方面所言、與前大不相同、謝遠涵先本擬堅持到底、不受調停、故近來外間紛傳其化裝離贛赴撫、至孫傳芳處、將有何項舉動、其實謝氏並未離贛一步、蓋聞謝氏知大勢已去、難以挽回、已有軟化之意、謝所要求為十萬元、對手方僅肯贈送五萬、且陶家瑤挾其保曹蕭齊之勢力、得本省當局之同意、以時不可失、乃由潯啓程至天津、於四日至北京、大施其運動手段、其方法係請旅京江西同鄉會出頭、一面又派人至潯、與謝接洽條件、請謝具呈辭職、則中央必准、而以陶氏繼任、陶為贛人、又得軍閥之後援、則不特可以安然到任、並且將中央威信贛人自治某方面子在在顧到、將來此說「勢將實現」至省議會議員組織正誼社、將有所表示、記者早經報告、昨日該社議員盧夢奎楊慶瓏等七十七八、上書於蔡云、敬肅者、本省當兵燹之餘、人民顛沛、舉凡撫綏善後、百端待理、鈞座兼理省篆、共慶得人、讀一月三日本城報載兼長六大行政方針、以言治標、則速辦賑濟、公開財政、以言治本、則振興教育、促進自治、仰見殷殷求治惠我贛人之至意、惟是既有治法、尤貴有治人、似整頓吏治、更為當務之急、竊意地方利弊、惟地方人知之較切、以後地方官吏、不妨多用贛人、共謀福利、並以樹自治之先聲、同人等忝列議席、惟知以地方為前提、幸覩開誠布公、敢不竭力匡贊、敬貢其一得之愚、伏望我兼省長言行如一、貫澈初衷、無任企禱之至、此致江西督理兼省長蔡云、玩其語氣、不言而喻、查省議會議員合議長三人、不過一百四十名、今贊成蔡者既有七十七人、可謂佔有多數、聞此書之發出、各議員均得有三百元之代價、諸傳如是、殊堪浩嘆、觀此則贛人治贛之實現、將等於俟河之清矣、誰實為之哉、

●鄂財廳不管饑民死活

▲籌辦平糶無着
▲供給軍閥有款

鄂省苦旱、荒象已成、且災情奇重、為民國以來所未有、各界因有趕辦各縣平糶之舉、距近來因無的款停止進行、緣財政廳前奉省令飭籌款百萬串辦各縣平糶之用、現已呈覆無款可籌、蓋將該廳與省署往返文書、照錄於後、該廳呈覆略云、查近月以來、天久不雨、亢乾陽燥、草木皆枯、秋收既減、冬種無期、民食維艱、春荒已現、鈞座關懷民瘼、未雨綢繆、俯從紳民之請、購米儲備平糶、德意甚隆、欽感無似、廳長忝長度支、同切隱憂、籌款救濟、本亦責所應為、鄂省財政竭蹶、實已達於極點、不獨地方災歉頻仍、征收難期暢旺、而市面銀根奇緊、挪借亦匪易易、立籌百萬、勢所難能、輾轉籌維、迄無把握、心餘力絀、惶恐萬分、幸賴我鈞座精誠所感、甘霖下降、倘能繼以瑞雪、及時補種雜糧、來年尙得有春麥、民食果能有着、米價當可漸平、且現在進口米鹽、已遵督軍手諭、飭各局暫免一月、各省米販、聞之興起、販運進口定能踴躍、轉瞬之間、武漢米市、屯積必富、市價既可低落、周轉更易靈活、各縣再能仰體鈞意、先事籌維、妥為布置、自可陸續轉輸、有備無患、萬一事有更變、屆時再當體察情形、秉承鈞憤竭力辦理云、又省署指令云、呈悉、查雨澤既已愆期、春荒不能不備、仍仰該廳妥切籌措、藉安人心、況此係臨時發款、當可陸續週轉、非他項用款可比、該廳可商同官錢局辦理、須知事有輕重、本末之分、毋得託詞推諉、致阻育荒要政、切切此令、

●印度學者論不合作運動（續）

▲印人不復信任西方文明
▲甘地主義日漸光大

至問不合作運動之力量發源於何地、則答之曰、是在當今之世、諸言與實踐恆不聯合之一事實也、印度老領袖納沃勞奇氏於多年前曾云、「英政府最善許諾於耳而違背於心」、英國北溪貴族見英女皇對印度人民宣言中之許諾未經印度政府實行也、嘗在英上院中發言云、「吾不知凡此政治上之僞善有何益處」、印度溫和派名人沙斯脫里氏近對印度總督云、「印民對於現政府之缺乏信任、至今日而極矣」、又一溫和派名人希代沙尼爵士近在倫敦云、「議會通過之重組陸軍減少軍費案、印政府倘不執行、將使溫和派亦失信心」、凡印政府所許之新改革、多未實行、孟買省政府監獄科印人主任拉塞姆氏因摒易英員不聽指揮、於數月前辭職、滂迦勃省政府中之印員麥傑西愛氏亦因此同一理由去職、孟加拉省政務員印人班尼其爵士以英太子蒞止時、該省總督羅納爾特歇貴族不與商量、遽施壓制印民方法、大為不滿、凡此皆足見英人之態度足使印人不平、

距今約四個月前、勞合喬治宣稱、確予印度之政治改良、不過一種試驗、又謂印度之文官（即印度之官閥）為印度政府之、『鋼骨』、此言一出、即印度之溫和派人亦復大憤、認喬治之演說為侮辱印人、安尼皮桑脫夫人向非十分熱心於不合作運動者、亦曰、『倘總理此言因倉卒而誤者、吾望其以丈夫氣概取消之』、

更有一事使印人大不滿意於英人者、即英國援助希臘攻擊土耳其國民黨是也、英國且禁止印人加入基瑪爾將軍軍隊、此尤使印人怨恨、迨聞土軍大勝希軍、印人歡欣鼓舞、有舉國若狂之勢、九月十三日、加耳喀答市廳開大會、通過一決議案云、「應更努力為安哥拉募集資金、並更努力推廣卡達布於印度全境」、此可見印人對于土軍戰勝之心理矣、

數年來印度國內之事與全世界之事皆使印人不滿意於現時之西方文明、覺西方文明之根據為暴力而非道德、覺歐洲政府之言行、不相一致、彼等覺悟土耳其若非以武力戰勝希臘、則有亡國之懼、又見日本為西方強國所尊重、其故因日本有強大之武力、而非因其乃一善國、印人積此種現念、心坎中遂深抱憂慮、彼等並不恨英人或任何其他歐人、彼等所恨者為目下西方各國之不道德的政府、倘此政府能根本改良、則印人將毫無缺望之處、彼等正在待較良時代之蒞至、此時代將從東方來耶、抑從遠西來耶、

凡一種運動、無論如何高尙偉大、必有不良結果隨之而至、但吾人不能因此而責運動之自身、不合作運動本為非暴動性質、倘印度前此曾有少許暴動之事、決非不合作運動之產物、倘因此種暴動而責備不合作運動、則曷不一思吾上述哀卡利人之事及默爾希百達村人對於野蠻警察絕不暴動之精神、為何等可敬乎、總之、甘地氏之不合作運動、絕未因甘地之入監而衰退、反之、且若光大活潑、而為今日全印人民之精神所寄也、（完）

快信

▲南京

▲奉張代表王某、川石靑陽代表張筠、均於昨日過甯赴滬謁見中山、

▲保曹電商齊督擬會銜通電表示對時局主張、先謀統一、後言裁兵、

▲淞滬護軍使署諮議沈應鏞昨奉何命來甯謁督軍省長接洽要公、

▲旅甯粵同鄉代表崔通約等除電請孫岑速共解決粵局外、並定晉謁齊督懇電各方、

▲姚文枬昨來電謂分謁府院對於蘇省長均主不更動、

▲財廳長昨日又謁韓省長詳陳年關財政計劃、熟商籌款方法、

▲高審廳昨奉司法部令各縣初級廳統限四月一日成立、

▲官產處菸酒事務局印花稅處等各部轄機關均奉部令囑將征存款項掃數解京、

▲韓省長委縣知事張清澄嚴查津浦路運米出境、

▲此間昨日復到大學生代表數人與學界接洽後、即赴滬、

▲敎廳委省視學蔣拱宸充松江省立第三中學校長、蔣昨赴省署敬廳謝委、

▲韓省長今晨（一日）傳見施廷章洪彥杰賈廷琛趙爾枚王建勛許寶綏杜飌堃夏敬輯徐鼐立張宗嶧等十八人、

▲兩長昨分令沭陽雎甯縣知事將獲匪胡以亮楊加仁謝小奇三人均處死刑、

▲韓省長以各屬人民時有控告設立私典、重利剝削情事、昨特通令各縣取締、

▲東南大學農科主任派技術員金寶善赴滬寧路一帶採集各種米麥種子、以備研究改良種植、（醒一日）

●黎元洪令

一月三十一日　特授丁文以勳三位、特任姚以价為晉威將軍、姚錫光為錫威將軍、特任盧金山為懿威將軍、賈德耀于化龍為將軍府將軍、趙俊清為將軍府將軍、唐儀支為將軍府將軍、劉家佺為將軍府參軍、派惲寶惠為文官高等懲戒委員會委員、曾承業授為陸軍中將、郭幹卿授為陸軍軍需監、劉麒加陸軍中將銜、任命佘金廷為陸軍第六師參謀長兼江甯鎮守使署參謀長、成居敬為江蘇陸軍第二混成旅參謀長、徐為火為江蘇陸軍第四混成旅參謀長、李乾璜加陸軍少將銜、王馨然為海洲鎮守使署中校參謀、吳景濂給予一等文虎章、張伯烈續給予一等文虎章、馬宙伯給予二等嘉禾章、張聯奎趙良辰張伯衍劉志詹均給予二等文虎章、

時評二

●北庭的統一觀

黎成勛拒絕北庭任命的四長，蕭耀南拒絕三長一監督。蕭的手段雖較蔡和平，但不准到任又其奈之何。保洛的大將，目中何嘗有黎張，黎張仍相同。

黎張要促成統一，至少也要對北系各省稍有「中央」的面子。現在不惟做保洛的附屬品，而且動輒保受洛部下的嗣賣。號令既不出國門，統一的迷夢，也該有醒覺底時候。

然而黎張尙不知自量，公然處分到兩粵，難道借紙上的統一，可以使肘腋下的跋扈軍閥來聽命麼？這樣吹牛式的統一命令，不過徒「貽人笑柄」罷了。唉。（霞）

良如美玉

年節將近各界也要送禮了送禮用何物為佳無如本莊的臘味矣因本主人所製各貨品瑩潔美味純佳誠為送禮無上之妙品也如蒙賜顧乞早駕臨為幸

虹口東武昌路中良如臘味莊啓

大洋六元

電汽馬達　交際送禮
電汽珠燈　獨一無再
電汽火爐　中西人士
電汽熨斗　要購速來
電汽枱燈　花式繁多
不及細載
價廉物美
毋失機會

上海依巴德電器行贈品部啓

英界五馬路十三號電話五百七十號

醫學士張宏士

每日午後二時至六時在永安公司西首英華街惟新里宏治專門注射治療院主任醫務　院中備有歐美最新良藥療治內外科注射療法尤為專長　花柳皮膚科戒煙特科得最新療病途徑收事半功倍之効果深願病家注意及之　初診一元復診減半　午前九時至二時仍在法界嵩山路捕房仁和里後面上海療毒院診療梅毒淋濁等症　初診一律免費　半元復診

研究畫學的唯一機關

東方藝術研究會

徵集會員　無論男女　不限年齡
會址　法租界蒲柏路四八三號洋房
章程　函索須附郵票三分
開學　三月五日　正月十八日
主任　周勤豪　陳曉江　啓

學語世界

杭州湧金門　世界語函授學社

通信教授　保證成功　學費三元　半年畢業

上海發現兩只空前絕大牙刷

舉頭一望，哈哈大笑，一毛不拔，妙妙妙妙！

諸君欲研究物質進步，請到下列兩間支店！認明字號門牌及有雙十牌商標者，舉頭一望，不禁哈哈大笑，一一絕大牙刷「然諸君經此大笑，請即任本莊購買牙刷！試用其一毛不拔，脫毛包換，其庶幾乎？不負此有價值之一大笑矣。然尤有進者，本莊准陰歷十一月念八日起至十二月十九日止，大減價念一天，所有自製雙十牌牙刷，照碼一律八折；代售國貨化粧品，照廠價減收自八折至七折，歐美名廠化粧用品，一律破格廉售，如買牙刷滿二角者，另贈牙粉一包，滿五角者，另加贈牙刷玻筒一只，多則類推，如此價廉兼有贈品，願諸君快來快來！快來買此價廉兼有贈品貨！

上海第五支店　五馬路寶善街　五百三十八號
第六支店　大馬路拋球場　三百九十九號

廣東佛山雙十牌梁新記牙刷莊啓

▲上海祇有第五六兩間支店諸君須按址批發零躉則不至誤購僞貨▼

地方新聞

殺妻自首之疑案 (北京)

北京西城新街口迤西根伯胡同內住戶瑞某。日昨黎明時竟將其妻王氏頭部用刀砍傷七處。透出腦漿身死。瑞某於王氏死後。即提刀赴本管警察署投案自首。

該管區署見瑞某來署自首。當詢其殺妻原因。瑞供稱伊係旗人名興。年四十一歲。在清室充當護軍警察。於日前在內廷站崗服務之際。偶聞住班室內有人說笑。因側耳諦聽。原來係同人某某等私相談論。謂我妻與內兄有不潔之事。我詳查同人所言。不　玩笑語。心內甚覺可恥。待至下崗後。我又向同人某某等探問。彼等皆不肯言。且有僞作不知情態。然而我更疑身。次日即告假回家。意欲查究。及見我妻時。未便遽行究問。惟向查詢邇來誰人常來我家。當時我妻答稱除其內兄王某常來求代洗作衣服等物。此外別無人來等語。比聞妻言。更覺羞恨。遂懷悶而睡。待到天色黎明時。我又向我妻直問其與內兄有無姦情。不料我妻聽我問及姦情便出言相忤。當將我激怒。憤難遏止。遂將衣服穿妥下地覓得切菜刀一把。斯時我妻尚睡在被裏。我因羞恨。故立將我妻頭部猛砍數刀。我妻乃因傷重當時喪命云云。該區署長耿君閱兇犯擬供認聽同事友人竊談私議其妻有不潔之事。伊因羞憤難堪即告假回家亦未查有姦證據。遂因伊妻答言相忤。便即覓刀行兇。殺死妻命。揣其情形。難免同事者暗與玩笑。取瑟而歌。使之聞之。該犯不察。立即懷疑不釋。卒將其妻殺死。在凶犯雖屬愚昧。然查肇此慘禍之由。當歸究其同事人。比即派巡警將其同事人某某及王氏內兄一并拘至區署究訊個中關係。以便移送法庭云。

夫權下犧牲的女子 (北京)

陳粹明女士。與南京某校學生阮眞感情甚洽。力排家庭之障礙。以達自由結婚之目的。及結婚之後。彼此意見竟大不相合。阮眞乃迫陳粹明離婚。幷立離婚條約七條。陳粹明不欲離婚。阮眞又提出挽回離婚苛刻條件十項。要求陳粹明承認。粹明有至戚與宗周知彼倆結婚經過甚詳。在二人結合之中。共有信六百餘封與吳君有關係。茲將重要者摘錄如下。(一)粹明之函。(上略)妹新交一友阮眞。字樂眞。嘯　人。向係五師學生升學南高。文科肄業三年。教育科肄業一年。近因經濟困難。復來母校服務。期限多則二年。最短一年。仍須入南高做事。或再求學。現任本科一二年級國文。當蒙養院開課之始。他來參觀教授。妹與之交談言辭頗能切合。二人的交情實以此爲起點。此後日通一信。他亦時時來院談天。而五師校舍監袁君緒英祝君宏猷皆深悉我的境況。他們極力幫他的忙。竟向妹求婚。(未完)

鎮邵間小輪沉沒 (鎮江)

鎮江揚子小輪公司恆德小輪。日前由鎮開往卲伯。駛至壁虎橋相近地方。船身忽然損壞。以致全船沉沒。索由相近民船將該輪搭客一一救起。未淹斃人命。現正打撈船身云。

溧港河即將開浚 (常州)

常州溧港分南北中三段開浚。其北段已將挖泥。該河夫役。預備三千名。前兩日間已有大批南來。合前所到者共計二千三百餘名。其餘之夫不日亦可到齊。惟大批夫役到河時。適值雪后不能動工。現在雪水已用手搖機戽盡。日昨北中兩段。均在挖泥。其在河工各分局之對於總局每日所開土方。須逐日呈報。至五日須總結一次。以便陳夫頭到局領款云。

西門大碼頭弋獲盜衆 (常州)

縣署法警。日昨在西門外大碼頭李順發毛蓬內。弋獲盜匪十八人。當即一併帶至縣內。據聞該盜身畔帶有土槍一支。鐵尺二把。短刀四五柄。贓物四五包。亦已解縣。作爲證物。又聞該盜等所以借居在李姓毛蓬內者。實以李姓之司務張某與該盜等相識。(前均在沙上作毛蓬者)緣言擬至滬上謀一枝棲。以晚車已開行。不能動身。乞借宿一宵等語。張某信以爲眞。即留之住宿。不料其爲盜也。旋被人察破機關。報告縣署。故即破獲。又聞此案與秦橋廟莊村賈順林家盜案。頗有關係。

暨南學校女子部發展 (南京)

南京暨南女子部。自上年開辦華僑女生。來學者頗爲踴躍。而該部師範二部學生。未屆畢業已接南洋各校之聘者。如巴達維亞中華女校王惠文朱佩秀二女士。已於上年十二月前往。又坤甸埠中華女校聘請之王印澄倪詠西二女士。則擬於本年三月間出發。近又接暹羅華僑潮州女校函聘女教員二人。及其他南洋各埠函聘者接踵而至。聞該部主任章女士有鑒及此。擬於寒假內酌爲補收國內新生若干名。惟須有志南洋教育者。其程度須曾受過中學或師範教育者爲合格云。

粥廠發現僞票害人 (鎮江)

鎮江城外多賑局粥廠已於日前開放。茲聞城內啟善堂粥廠亦已布告訂期今日(三十一)開放。該廠仍遵舊章。先予調查。即發給粥票。以票至該廠換籌。每日持籌赴該廠領粥。頃聞該廠調查員陳某於調查時手續頗不一致。未以貧苦爲限制。半多以情面爲進退。一般眞實貧民。頗爲叫苦。該廠三十日換籌時。有一江北婦人持僞票一紙往領籌處調換。當被該廠司事察出。即送第一區警察署訊究。即經萬署長訊明該江北婦人係小洋二角。在鼓樓崗向推車之王大買來。當即派警按址將王大拘挽到署訊實。即判鎮示遊街三日。江北婦人以錢購買。無干開釋。

商學要求濬河急迫 (鎮江)

丹徒城廂市董事王振文。頃奉張知事訓令。略謂案據鎮江商學同志會理事胡容陸錫庚涂漢强郭文第等二十一人函陳。大閘口小閘口支流通貫西城外繁盛之區。市廛櫛比。人煙稠密。飲料之取給。火政之救濟。江河之宣洩。船隻之往來。無一不息息相關。乃一察此河現狀。污泥堆積。污穢不治。尤以大閘口一帶狹隘齷齪爲尤甚。推原其故。皆因兩岸居民不顧公益。建築房屋。得寸進尺。任意侵佔。弊害叢生。莫不言喻。運河旣爲一地水利所關。祇有濬治疏通。絕無塡河造屋之理。用特公懇鑒核。准予主持進行。出示嚴禁。並呈明省長定爲專案。至沿河淤積之處。前城廂市公所提議修濬。宜乘此冬令水涸之時。積極辦理。並乞飭令趕速挑濬。以利民生等情。據此除轉呈備案並示禁外。合行令仰該董事即便迅速召集提議。

易學叢書

預約券　▲開始　▲出售

通五大洲哲學之郵……發二千年未闡之祕……

第一期學易筆談二集四卷陰歷十月底出版　第二期易楔五卷易數偶得讀易雜識鄭氏易說訂各一卷　兩期共書十六卷用上號粉連大字精印分裝八厚本

定價第一期二元六角第二期二元四角共計五元預約券兩期合併共售大洋三元以一千部爲限自十月朔起至十一月底截止外埠每期外郵費二角郵票代用九折

預約券發售處望平街松蘊印書局

學易筆談初集已於去秋在廣州刊行不久即購取一空年來訪求借鈔者甚衆爰與二集及易楔諸稿一并付印各書提要及第三期目錄詳載易學叢書緣起如蒙函索請附郵票四分寄法租界仁和里八號研幾學社收當與本書樣張一并寄奉不悞

影印守山閣叢書出版　全書百十種外附珠塵別錄念八種上等白紙精印計百八十冊定價百四十元今售特價百元郵費三元欲購從速存書不多遲恐不及

影印津逮秘書預約　全書十五集百四十五部上等白紙精印計二百冊定價百六十元郵費三元六角

影印借月山房彙鈔預告　出版百急　冊白紙特價四十元郵費一元六角至陰歷年底止爲限開年發售每部四十八元

影印墨海金壺預告

影印士禮居叢書　出版百六十冊白紙廉價六十元郵費二元六角至陰歷年底止爲限開年發售每部七十元

影印經樓叢書　出版大冊添印藏言大悲經四經音義等書共念三種四十冊白紙定價七十二元特價四十二元郵費

影印百川學海　出版共搜羅最足三十種四十八冊白紙定價廿八元特價十八元郵費八角

影印宋六十家詞　出版四十冊影印宋本白紙特價十四元郵費六角

大觀錄　出版三十二冊影印汲古閣袖珍本白紙特價八元郵費四角

欣宋聚珍本大冊廿三冊特價十二元郵費四角

上海四馬路西首同興里口　博古齋書莊啟

上海中西名醫一覽表

本社以副病者之需要特將海上著名中西醫士彙集成表在本報上闢一欄詳載各醫士之科目地址門診時間電話號碼俾求診者不致盲求並可同登壽城也

⊙德醫格來閣理陽⊙　本醫生專治內外科神經病花柳科注射德國老牌六〇六九一四及電療術驗病如神凡問診者莫不於妙手回春現設診所於南京路B字十一號中華懋業銀行樓上　(診所下時)上午九時至十二時下午二時至五時七時　(電話)中央九一百六十號

司徒博(牙科專家)　診所四川路三四中國齒科專門講習所　時間上午十二時至下午二時至六時　電話中七一六八　兼任中國保牙會會長

靈力療病所　依哲理的研究不用藥物針灸治療男婦各症內外治愈疑難一切千餘號現在英租界南成都路口合安里大沽路七〇六號八時起至下午四時止另有醫例

張宏士　內外花柳科精注射療法▲上午在界嵩山路仁和里後面▲下午在上海療毒院安公司西首新里一弄　宏治專門注射治療院

余雲岫(內科)　診所愛而近路均益里大馬路新世界對面　時間上午八時下午十二時至下午三時至七時　電話北二八七〇四中央四九〇

陳無疾(科目)內婦傷寒小兒等科　(診所)南京路大中烟公司　(時間)上午十時至下午二時門診　(電話)出診中央三六四二

顧立人　肝胃氣專門科　(診所)北浙江路底甯康里又四馬路華美藥房門診一元出診四元　外埠可通信治療凡中西醫藥無效纏綿不愈之病均可斷根藥到病除者不發

陳富文(醫學博士)(統治各科)　新閘橋北烏鎮路　診所時間　上午十時至十二時九時三門診至午後出診一元號金一角六角三元四角

李達莊　產科婦科專家　診治內外花柳各科　北四川路西虬江路口體仁醫院

張定安　內外及花柳科　診所白克路顧新康里新閘梅九里　時間上午九時至十二時　電話西四八二號　下午二時至四時在閘北新民路普善醫院

王若儼(西醫士)　診所北成都路慈惠醫院　專治內外花柳皮膚胃腸呼吸諸症並配假手假足　時間下午二時至四時半　電話西二五一二

喉科專家陸兆年　敬送喉痧聖藥即患者如遇急症速來中西醫束手　診所英界梅白克路人和里二弄新開房西

兪鳳賓(內科)　診所住址電話　南京路福益公司樓上　西門外陸家花園　中央九六九　中央一八一四

周慕禹　專治婦女胎前產後血崩肝胃痨怯婦女經氣一切雜症及淋等　診所白克路永年里三號　介紹人孫劍秋姚紫若兪小圃

談淺民(統治各科)　診所華界路惠人醫院門中林蔭路三興里　時間上午九時至下午四時　門診一元出診五元　急症隨到貧病免費

黃佐文(內外科)(花柳科)　強志堅　精醫花柳新老白濁下疳梅毒橫痃痔瘡及生殖器隱病內外各科　(診所)英大馬路中段一樂天茶樓對面二百五十六號唯一醫院

黃鴻舫　金針醫士　診所牛莊路轉角北雲南路九四　時間上午九時至下午三時　(電話)中央四八四　急症隨請隨到

德醫汪寶箴(內外科)　現遷移京路西首廣西路公司字號常四馬路一門診　上午九時至下午二時出診　三時後急症隨請隨到

林惠貞(留美醫學女士專門婦產科幼科)　診所南京路外灘合利藥房對面　時間上午九時至下午一點　住址中西宅一二八　電話中央四二七四　急症隨請　紅十字總醫院

羅愛思施診　德醫每星期二四六下午四時至六時皮膚花柳根治另取費同德醫院　上午十時至十二時至江西路四一九號　電話中一四一五一

傅于康　牙科專家　診所南京路泥城橋三六七　時間上午九時至下午五時

林錦華孫紹裘(內外科)　診所江西路銀行樓上正利　時間上午十時至十二時下午二時至五時　電話中四四九九

汪洋　醫學士　皮膚花柳婦科總院西門外方浜橋分院大馬路大慶里　時間上午總院下午分院　電話總院中央四六二五分院中央四六八

邵紀雲(西醫)　眼科花柳科內科　診所北四川路清雲里一八〇九號　時間上午九時至十二時下午一時至四時　住址閘北寶通里善寶路八號

楊鐘甫　專科皮膚花柳　診所民康里門診時間上午十時至下午五時出診南京路三三六號　電話中央五〇一　住址北華橋六〇六　新坊通有德國六〇六注射及各種無痛血清注射

中西醫院　總院五馬路

壯民醫院　白克路北成都路廣仁里內　夜間愛文義路珠里出入　電話西二六二二　傅壯民　德醫眼耳喉鼻內外產婦科

應永峯　牙醫專門精究　牙醫用料美　鑲牙補牙品材精　藥鑲歌蛀牙　各國痛苦均金牙毫無另　止痛鑲牙用套復川　無發橋金全粒磁金　永安路甯波四川口　醫局

陳葆初　南京路大慶里　專治男婦肺腎貧血　陽胃及病喉各症　外科鼻科眼花花　目喉等病　柳雅片急症隨到　門診下午四時　出診七時前

張箴言(內外科)　診所華路一銀行八三號　河南美樓　時間上午十時至下午四時　門診至十二時　出診下午　電話中央二八二　宅西北二八二

萬源昌義記珠號　本號向在新北門內舊校場專售精光元珠等貨已五十餘年貨品精良早荷顧客贊許定價克己九折無欺創設回換誠相待毫無虛飾今特別優價倘蒙惠臨無任歡迎之至

趙同春堂之服之康健誠老牌之靈藥也　烏鷄白鳳丸　勝寶女金丹　小兒回春丹　河南路老巡捕房對門

觀音牌香烟

諸君請吸完全國貨觀音香烟大小兩種·烟葉金黃烟絲細長烟枝加大烟味芬芳裝璜美麗歡迎佳品價廉物美請嘗試之

小觀音香烟空包一只換烟一枝各烟店均有代售大八仙牌香烟即日出世愛吸國貨香煙者請注意

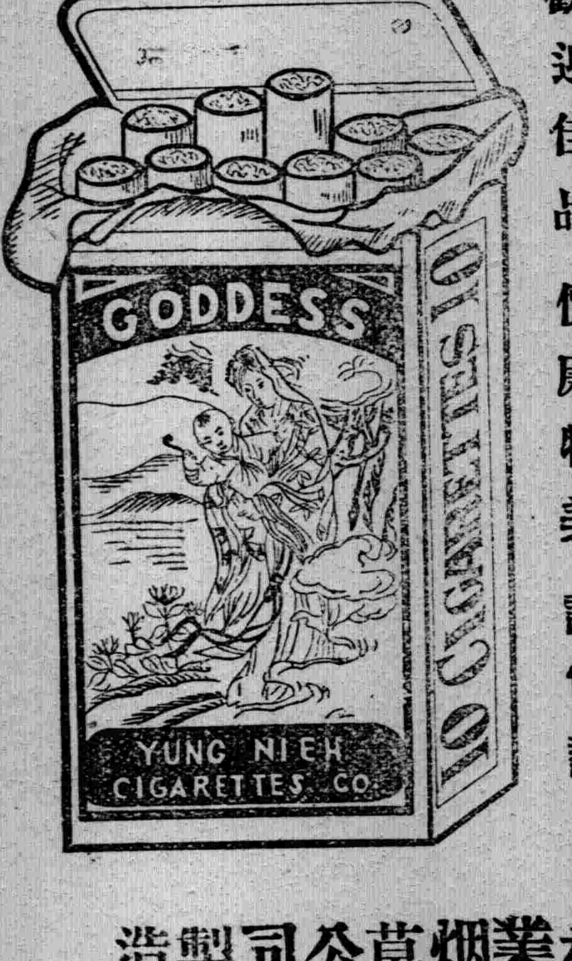

中國永業烟草公司製造

欲購良藥請認明種德園

烏雞白鳳丸　蕭娴題

本丸專治婦女少年體弱身段不佳一切虛弱之病症月經不調氣血不足赤白帶下腰痠腹痛胎前產後骨節酸痛等症服之能使身體強健此丸久服可以補血調經種子懷孕

衛生丸　每元洋五角一元加料每丸二角　夏露止咳藥茶每包一角每瓶一元

以上各藥不能盡錄另備丸散全集售書送閱

補房對門　廣東種德園老藥局　電話中央一〇六號

君欲學世界語乎？請快購讀

本書爲盛國成先生所著向係中華世界語會所用之函授講義，現經增訂，刊行單本，自字母讀音起，以至文法，造句，翻譯，作文，會話，尺牘，選文，詩歌作法，無不完備，解說詳明，得此一冊，無異上堂聽講。末附字典，字彙，……等，爲世界語用書之全璧

上海民智書局

……醫王……透石涵授……花柳專科　專以研究花柳學科養成新醫界需科人才課程如六〇六注射法電氣消散法淋病……一切藥劑治療欲知詳章附郵三分

脊痛

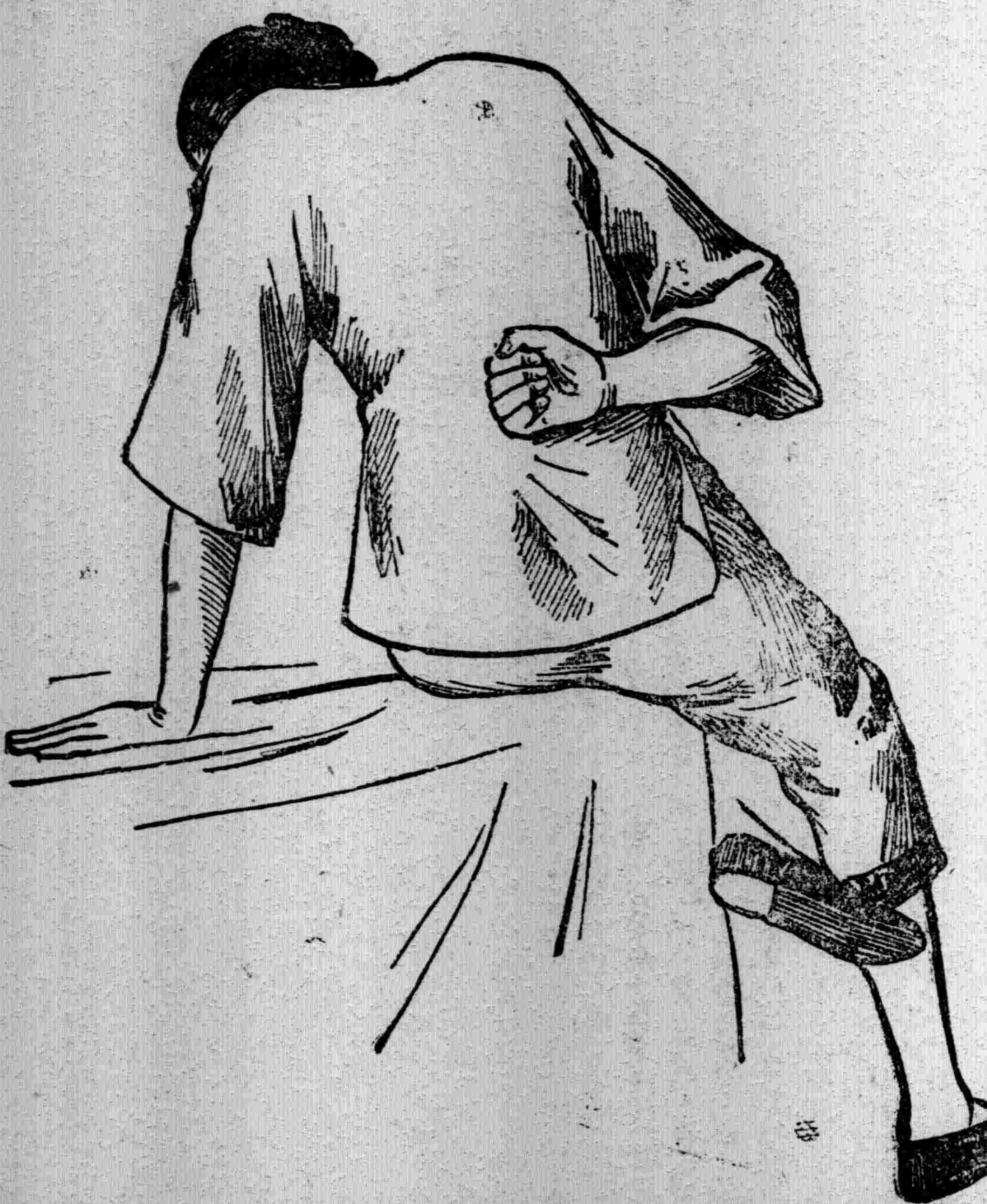

腎弱致病不一背痛乃其初步
迴久較重之症起矣如膀胱炎
沙淋石淋風濕水腫腎筋痛腦
系痛大腳風小便渣滓等皆是

兜安氏秘製保腎丸

此丸夙著效驗信服衆多藥性和平凡男婦

有腎虧病者此爲無上佳品也患者盍試之

王正廷介紹 牙醫秦少周

齒牙爲飲食之所必要、君稍有痛系缺陷、均礙衛生、歐美各國醫學專科研究牙學、遇拔嵌鑲補之術、發明福利斯民、誠非淺鮮、我國未通、而一般學者雖不乏人、而得其奧妙者尙不多覯、○正廷前自歐洲以前、特設專所、取法海通、秦君治愈或鑲或補、見其家嫂與內人亦曾經理二次、無不妙造自然、足見其藝之精、習識其堪稱道、秦君設牙醫局於上海北江西路、時間十時至六時、惠臨者請至天潼路口橋堍、凡患有牙疾諸君、幸勿交臂失之、○愛爲介紹

王正廷啓

東南植業銀行

營業 儲蓄 廣告

隨時匯兌、買賣生金銀、及山東路、九江路、一切普通銀行業務、

儲蓄 己克 有詳章 函索即寄

零存整取 定期存款 五種 存本取息 各界惠顧 無任歡迎 活期存款 零存 手續簡便 利息優厚

通匯地點 天津 北京 香港 杭州 漢口 南京 無錫 揚州 蘇州

電話 營業室 一四六 經理室 七一四五 會計室 三〇四

花邊業之沿革 (許靜佛)

▲中華廠之進步 ▲營業之發達 ▲爲實業界放一異彩 ▲出品之特色 ▲設備之完密

吾國花邊事業、民國四年以前純爲販賣性質、其資格最老者爲上海之鉅康號、即今中華工業廠總理林桂慶先生之所組織、待至民國四年、中日交涉失敗、國人咸倡抵制日貨、花邊廠亦相繼成立、中華工業廠其一也、初時資本不過十萬元、投資者大半學界中人、約翰學生實佔多數、緣林君係約翰學生也、該廠成立至今進步甚速、內部組織悉本科學方法管理嚴密、施教有方、入其內猶如學校、廠內設有演講廳儲蓄部、以便工人進德修學之助、廠房其有三所、其建築極新、空氣與陽光均足、較之因陋就簡者不可同日語也、該廠業已收足資本五十萬元、呈准農商部註冊、稅務處准免重征、其出品著名者、爲月娥牌珠邊、緞帶邊、絲邊、汽車牌魚鱗邊、空花邊、絲織圍巾、緞包扣等、近又添製警鐘牌純絲襪、絲褲帶、裙邊、寬緊帶、扣子邊等、飛艇牌中華葛、彩色被面、絲紗綢緞、絲紗汗衫、毛絨帽子等、其中除各色花邊、已通銷吾國廿二省外、即以絲紗汗衫及絲紗綢緞二種、爲該廠特殊之營業、既無第二家仿造、又合吾國之生活與經濟、其絲汗衫每件售銀二元、價不貴、貨又耐用、且爲純粹國貨、絲紗綢緞、係半絲紗、能織成華絲葛與鐵機緞同樣之貨、顏色鮮明、花樣時新、光彩奪目、每尺祇售三角五分、該廠如能再厚集資本、此項新品、必能推行全國、外來舶品必可一掃而空、定能爲國貨界一吐氣、該廠現設樣子間於上海四川路二號、有志振興工業者、可隨時逕往參觀、該廠並不惜誠歡迎、觀其廠前大木牌、上書「歡迎參觀」四字、已可概見、願國人毋忽諸、

勝德廠之視察記

勝德廠者、爲吾國仿造洋貨工廠之最早者也、成立於民國四年、內分錠織部、梭織部、專織部、錠織部專織扇子邊、空花邊、彩銀邊、以山羊獅球爲商標、梭織部專織緞帶邊、花緞帶邊、雲霞邊、彩銀光邊、珠邊、排鬚邊、彩色緞包扣等數十種、以紅白十字爲商標、其銷路以銀花緞帶邊最暢、種類二十、每板十元、三十尺爲一板、英寸寸半、每板十元、手帕邊、每尺三十、價不多、服用之、四尺、英寸、寸半、每元一板、其銷路以東亞、機裝之、絲邊之大、因四十尺、闘德、勝德之名、香人望云、將來出貨之優良、與迅速、定可爲吾國之冠云、

冬令禦寒要品 衛生衣褲…領巾…手套

冬令禦寒之衛生衣褲、以及絨毛領巾手套等、均用毛絨線織成、中等均用衛生布製成、銷路甚廣、上等者本埠之麥家圈、及南市裏馬路、均有此項衣鋪、每至冬令、獲利甚厚、惜乎均係舶來之衣料、愛國者慰焉、民國七年冬、九年、乃由華商創立衛生絨布廠二所、一振豐棉織廠、以紅星爲商標、其出品爲衛生衣褲、爲最佳、北京路河南路衛生衣褲等、出售每件大洋九角五分、振豐牌衛生絨等、以純白或妃色爲最佳、一在泰源祥棉織廠、成立於民國九年、以牛女爲商標、其出品爲衛生衣褲手套等、以素色及各色爲最佳、口在北京路口泰源祥、毛頭巾每件均售一元一角、尙有雙毛者、一直與泰源祥衣褲、每件須售一元六角云、

優良線布……三星商標

振豐廠 在法租界巨籟達路
興祥廠 在英租界麥特赫司路

南市陸家浜 三新染織廠 所出各種線布、如線呢、鳳尾、嗶嘰等、早已行銷各省、業仿絲織品織成各式條格、顏色鮮明、永不褪色、驟視之與絲織物無異、因之該廠出品、備受各界歡迎、外埠定貨日不暇給云、

諸君要穿……好絲襪、好線襪否、請試狗頭牌

狗頭牌 式樣新 顏料好 真鮮明 織線襪 襪之精 價標明
絲襪底裏 絲織單 如不信 索詳章
絲頭淨 襪勻淨 可驗明 立寄呈

湖北路正豐街口 鴻興襪廠啟
郵購部

中華興記香皂廠

特製香精皂

虹口兆豐路岳州路、中華興記香皂廠、成立於民國四年、出品共有四十餘種、各大埠均有代銷處、該廠現特製各種「花露香精皂」、用最新科學方法、機器製造、故能品質優美、芳香馥郁、且永不變性、又不乾縮、如願担任代理、另有特別折扣、詳細章程請向該廠函索

鈕扣廠之本埠經理者

康腦脫路自求鈕扣廠、係鈕扣業中最負聞望者、其出品分多福牌、富國牌二種、茲將該廠經理各戶摘錄於後、寶善街棠吉里信源號、金隆街順和成、潤餘恆昌牲東棋盤街同豐源法租界大馬路鉅成和怡源愛多亞路新泰永、英租界拋球場昇和祥天津路裕祥等數家云、

化粧品之進步

永和公司新出嫦娥霜

該公司創辦雖僅四載、進步之速爲今各公司中罕見、如我國內竊鄉近來有該公司出品蹤跡、即南洋各亦極歡迎、如月裏嫦娥牌才粉潤髮油身膠精製蜜嫦娥霜化粧凡士爽撲粉等均爲國貨界中素負盛名、其地址在上海老北門民國路珠街、

君欲自助助人乎

青年失業每苦無生計之所、助手○○不若自助之爲愈、○請申吾說、○可購一架自助織機○每日織二打線襪、○如何○成本不過二元○一角○有餘○計每打可售洋三元○用○六十支紗○祇須資本五六十元、欲知其詳、○請與西門中華路益約本計○一家數口○可○即○活命○合計純利○辦法○十二號○利新織機廠、馮聚金君接洽、

手帕廠之廉價手帕

卡德路中華製巾廠、現置有雙喜牌手帕、每打祇售四角、分可用每條不過三分餘、經濟實惠、費多錢、隨處可購、講求衛生、行舟車、用此項手帕最爲便利、○如用之、○旅行、○外○頗爲便利、○現已廣爲推銷矣、

油漆公司設香港經理

振華公司雙斧牌飛虎牌國貨油漆、本紅丹一種銷路最廣、埠之業五金及洋鐵者均有出售、外埠經理處、已設立者有四十餘處、現香港紅丹一種尤爲各界信用、○銷路甚廣、○願爲承銷、○業經理邵君、○油漆已首途赴港、○不日即須返滬云、

愛國公司設立第二廠

蜂猴牌線襪客郵負時譽

愛國公司、接受羅西布廠爲第一廠、專織機織圓線布、其出品素負盛名、信用亦足、○其經線線、每寸十根、不偷減、○爲羊牌、線襪毛襪領巾等、亦爲客幫所信任、○現設第二廠、路綫○客幫中早負時譽云、○公司在蜂猴牌線襪、○其

惟足之安洵不虛

五星最佳價亦甚廉

足安襪廠爲粵人陳文俊君所創、初時出品如何、爲經久耐用、研究其如何能始出○五星牌一○早已遍行銷○爲市○出品○受顧客之樂計、○每雙售大洋三角、足貨店均有出售、○每路上海商店如○二路八分、○每打三元三角、廣惟河南路之每雙祇售二角、每打三元、○最爲價廉云、

雪霜與雪花膏

値時良品也願介紹與閱者

河南路中國化學工業社之雪花膏、早爲時人所樂用、現又新製雪霜、尤潔白細膩、與白玉霜相埒、○時良品也、○記者曾親試大號一瓶、○用合宜、○願一介紹與閱者諸君、○○○

製罐廠擴充廠址

孟納拉路永貴里

南成都路華成製罐廠、專製各種食品罐、以及化粧品等之印花鐵罐頭、暢銷各埠、○凡業上項出品者、多有罐、辦事○廠之定貨、○現因原有廠基不敷、○另在前面租賃房屋數幢、○以爲辦事處、○而便接洽云、○納拉路之永貴里

請用 老牌 雞心 建新 麻紗手帕

本廠專製各種時式絲麻棉紗手帕布單大小各店均有出售
上海大通路中國建新公司啟
如欲經理函索章程寄印詳章

錦華錫紙廠

專門製造各種香烟包皂品粧品之紙箔等貨、美品速設界豐路岳電話北九四六號
製造法國精製錫紙、食化學用、兆豐路東州路美記

儲精丸

粹華製藥廠新發明之、補品每瓶八角
藥性和平、無燥烈之弊、服時利樂、有春誠之功、身體同品妙丹、背負虧損經售處、地大名各藥房

開林公司雙斧牌國貨油漆

雙斧牌油漆爲中國最高尚最老牌、最優美者、農商部註冊並准免重征、前蒙江蘇各省展覽會優等獎狀、今又得上海總商會

商品陳列所第一次展覽會最優等獎、雙斧牌出品之精良、實證、言不諸君一試、便知雙斧商標之價値、冒牌者不計其數、購者請認明雙斧商標、庶不致受其欺、是爲至要、價目表章程函索即寄
製造廠及總事務所上海閘北江灣路
分銷處中國各省各埠五金號

農商部褒獎

·無敵牌之出品

(一)各種牙粉 (二)各種香粉 (三)麝香生髮水 (四)杏仁規那 生髮油 (五)麝香花露水 (六)各式牙刷 (七)炭酸鎂 (八)滑石粉 (九)凍瘃藥

總發行所 上海小西門外家庭工業社

三角牌各種出品

特設通郵售品部

(一)大小毛巾 (二)床巾浴巾 (三)睡衣浴衣 (四)床毯樓毯 (五)門簾窗簾 (六)嗹園枕套 (七)椅套背墊 (八)浴鞋襪背 (九)被單被單 上列出品花式新穎顏色鮮艷永不褪色

南京路石路西 三友實業社有限公司 毛巾廠

中華工業廠

上海白利南路四百號

通信貿易部 電話西一六七〇

月娥牌 珠邊 緞帶 絲邊
警鐘牌 純絲襪 絲褲帶 裙邊 寬緊帶 扣子邊
汽車牌 魚鱗邊 空花邊 絲織圍巾 緞包扣
飛艇牌 中華葛 彩色被面 絲紗綢緞 絲紗汗衫 毛絨帽子

愛華皂六特色

(一)保肌膚潤澤光明 (二)不褪色永保潔潤 (三)不乾縮霏凶屎形 (四)香到底味厚而濃 (五)裝潢好美麗無倫 (六)價克已遠近知名 請君欲購尙祈認明

飛行 舞女 麒麟 金星

上海閘北寶山路 愛華瑞記香皂廠

電話牌

上等絲襪

一、商標註冊農商部已經註冊 二、廠址在南京路外 三、地點華南明針織廠 四、電話中央一八三三 五、商標已呈請批准 電報掛號四三五七

稱類絲線襪絲線襪毛襪麻紗襪

三勝商標註冊 仿造各種火油磁盆 琺瑯鍋桶杯盤食器 物美價廉各處均有出售請諸君購用之 批發所法租界善安里三號

寧波 粹成傘廠出品
上海批發處 豐泰 宏泰 金隆 街恆 昌娃 南京 路馬 玉山

絨線廠 帽織廠 及襪 注意

本廠所出之綫帽及襪、專供物品精良價格低廉、下市五分每磅現祇售價、錢色或有不惠顧、玉歉備接洽無不可出售、或治有意者請移駕至敝號或函購、北市啟照條法歡迎、界便、詳細議首惠顧、○此、大線工業廠、協之線工業廠、勤工一人最早、已出售線所製、九

天鵝牌免重征 行銷各大埠 沿途關卡 其顏色之鮮豔 尤爲國貨中之見者也

本埠新聞

沈鴻英已激動滇軍公憤

▲滇軍將與沈軍決裂……潮梅軍隊安置妥協

國聞通信社云。據本埠私人方面得廣州電訊。廣州局面又將發生變化。緣滇軍將領聞沈鴻英有與北方暗通消息。圖取廣東督理之意。以其有背兩軍東下時合作之本旨。殊為憤慨。故滇軍與沈軍將漸趨於決裂之一途。日來變化之醞釀正急。又某君得汕頭來函。謂鍾景棠黃楓綸楊秉為三部軍隊。繳械以後。潮梅軍隊已無問題。洪兆麟特於二十六日發出安民佈告。文云。為佈告事。照得本日肇和兵艦佈告。限期收繳鍾黃楊三部軍械。茲各該部已一致遵照。與我海陸軍表示服從孫大總統。並協同保護地方治安。潮梅軍事。已無問題。合行佈告商民人等一體知悉。務各安居樂業。毋得驚擾。致妨礙安寧秩序。是為至要。此佈。處長洪兆麟。

張紹曾復中山先生電

昨日孫中山先生接張紹曾來電。關於裁兵問題。有所商榷。原電云。上海環龍路孫中山先生鑒。宥電奉悉。讜論名言。至深欽佩。尊指對於和平統一。允以助力。期於實現。尤洽所懷。慨自法統中斷。國政失綱。歷歲搆兵。自尋紛擾。政見雖偶歧異。愛國具有同心。但能提攜匡襄。似可不區派別。邦家多故。欲紓危難。端在羣謀。受事之初。即已電陳此旨。希望各方推誠協商。平流共進。至裁兵節用。期在必行。化兵為工。允為善舉。唯茲事體大。似須召集全國軍事會議。協商一切。俾軍事之收束與整飭。均得有正當之解決。所裁兵數不必不僅限於一半也。再邀集法團監督。借重友邦佐理一節。似宜由會議決定。免滋誤解。尊論所及。足警國人。紹曾不敏。自矢硜硜。坐言起行。力求實踐。仍盼奮發為願宏濟日艱。國家前途。實利賴之。掬誠奉咨。請鑒悃忱。張紹曾世。

政學系願與民黨合作之表示

▲廣東事變全係個人關係

國聞通信社云。此次廣州事變。全係沈鴻英與魏邦平個人之關係。並非政學系於其原來宗旨有所更變。昨孫中山先生接北京國會民黨及政學系重要分子來電。一致主張通力合作。其電云。孫中山先生鑒。廣州事變。純係主客之爭。正宜愈加團結。庶能奠定粵局。務乞與西林仍本提攜初志。共謀適當辦法。並祈轉達兩方將領及各同人。互相諒解。通力合作。免為敵人所乘。是為至要。谷鍾秀　張耀曾　文羣　金兆棪　孫光庭　王源瀚　王有蘭　李思陽　李安陸　楊擇　朱溥恩　李為綸　張魯泉　陳祖基　梁昌誥　蕭輝錦　李肇甫　楊永泰　李燮陽　寶應昌　張善與　凌毅　焦易堂　王恆　彭養光　童杭時　高家驥　田桐　叩陷。

皖人電賀國民黨職員

皖人盛發人等電云。上海民國日報轉中國國民黨本部張秋白先生轉各部長均鑒。黨務更新。諸公以物望所歸。膺當部政。從此刷新建設。百度修明。奉三民五權以盡剸推行。合萬派羣流。而相攜濟美。含宏光大。絕非畛域自封。純粹精嚴。無事草木依附。往轍可資借鏡。來軫應具燭校。此則逖聽臚歡。同殷額首。更祝前途萬歲。不廢江河。謹供蒭辭。伏希荃照。盛發人　汪楚西　徐述賢　翟樹五　王同全　路錫祉　鄭振棠　方鼎銘　汪洞然　丁竹賢　何治溉　胡嘯宇　潘家齊　王俊廷　王振漢　陳紫楓　同叩豔。

旅滬粵人責沈電文

旅滬廣東自治會。昨發通電云、全州許總司令。廣東李福林軍長。汕頭李烈鈞總司令。江門第一師長梁鴻楷。暨西南護法諸將領鑒。此次討陳之役。賴各義師聲援。逆賊敗亡。不料沈鴻英假樹討賊義旗。暗通北敵。嗾谷義軍協助。貪天之功以為己力。廣州甫下。多數兵額。遍紮要塞。圖希圖禍粵。前吾人日處於積威之下。已茹苦含辛。今陳逆已去。何物沈鴻英。重蹈陳逆覆轍。進狼拒虎。以暴易暴。一邱之貉。護法起。亂斯終。猖狂至此。則昔之倒戈逐陳者。今日可以驅沈矣。嗚呼。堂堂白晝。陰霾妄行。和平虛望。統一無期。幸賴我護法將士正義不滅。留一線之光明。與護法戰。尚希早日與師。同聲致討。同人不敏。馬首是瞻。旅滬廣東自治會陳廣海湯抱冀李爾賢黃宗漢黃敬棠凌冀之譚柏興同叩世。

又上海粵僑工界電云。沈鴻英鑒。連日報載。足下扣留魏公麗堂。勒索萬端。誠為執政所無。聯軍初下廣州。即舉魏為總司令。足下乃桂軍一份子。言猶在耳。曾幾何時。夜郎自大。喧賓奪主。並欲冒稱粵籍。以粵人可治粵之名。欲掩盡天下人耳目。以呂易嬴。不禁為識者笑。吾粵大有人在。何須汝越俎代謀。如能早覺。還希速退。並釋魏公。否則吾人決不干休。上海粵僑工界聯合會東。

新英公使昨日抵滬

新任駐華英使麥克萊爵士。偕其夫人及隨員。昨午乘大英公司馬里亞號抵滬。在虹口碼頭上岸。歡迎者有英總領事巴爾登。英副領事加斯丁。及領署人員。並在華海軍司令官麥克蘭格林。北京英使館秘書加爾森。王家律師惠爾金。上海義勇隊司令約翰生等。而暫交涉員代表陳世光楊小堂亦至碼頭歡迎。

贛民反對設置巡閱使

旅滬贛民自治促進會。因報載蔡成勛馬聯甲電請任蘇齊為蘇皖贛巡閱使。特於日前發出通電云。(上略)皖人驅馬。贛人驅蔡。正在風起雲湧之時。蔡馬恐無以自存。遂欲廣樹聲援。借此結歡於齊氏。冀其代為壓制皖贛兩省民氣。命意所在。盡人而知。業經蘇皖兩省通電反對。吾贛人聞之更深憤慨。夫民國之有巡閱使。原創自袁世凱。意圖做皇帝。藉以牢籠當時武人中之強有力者。錫以崇銜。坐令兼圻自雄。釀成今日強藩割據局面。顧名思義。巡閱之職權安在。此項官制久為世所詬病。萬無存在之餘地。至蘇皖贛巡閱使一缺。上年雖欲設置。因三省反對劇烈。前則李純不敢奉命。後則王士珍未肯就職。方期無形消滅。豈料值此全國主張廢督裁兵之際。蔡馬竟公然發出此電。悖逆潮流。違反民意。荒謬絕倫。殊甚痛恨。是否齊燮元授意。雖不得而知。然觀齊氏阻止查辦馬聯甲。及電囑蔡成勛拒絕謝遠涵二事。則直與蔡馬一鼻孔出氣。未取得巡閱使之資格。既敢如此恃位干政。若果攫得巡閱使之頭銜。又不知若何。皖人為地方避禍害。為國家息糾紛計。對此誓不承認。除電請明令將蘇贛巡閱使取銷外。伏乞各報一致主張。以戢野心。而遏亂萌。急不擇言。統希公察。

岑西林詰問張紹曾

▲聲明並未推薦林俊廷

岑西林日前接張紹曾電告任命林俊廷督理桂省軍務。西林以其中有任其推薦之語。昨特覆電詰問云。北京張總理鑒。卅電敬悉。承示任命林俊廷督理廣西軍務善後事宜。並稱前經煊與陸幹卿之推薦等語。查廣西前由省議會及自治各軍。公推林君俊廷任廣西總司令。軍民分權。施行自治。以待大局解決。煊為贊助林君。維持桂省秩序起見。經通電贊同。從未電公請加任命。何事前公亦未來相商。尊電所稱。何自而來。至統一大計。貴開誠布公。與各方協商。若枝節而為。反滋紛擾。恐更難達我公促進統一之願。煊衰年厭亂。翹望昇平。尚祈國家。自當樂助。惟於此次任命桂省官吏之時機方法。不敢置詞。因尊電有煊推薦之說。聊貢芻言。諸希亮察為叩。岑春煊。

旅滬皖團體聯席會議

旅滬皖省各團體。昨在愷自邇路勞工總會開會。討論皖局事宜。議決發出致許世英。並促馬實行裁兵。詰截留教育費各電。原電錄後。▲(一)蚌埠馬少甫先生鑒。頃得吾皖教育各團體養電。並閱足下元日通令全皖各徵收機關電文。事出離奇。局勝駭詫。查吾皖教育經費。係援照鄰省獨立先例。呈准定案。派撥專款。軍費學費。各不相妨。何得指為巧名挪用。足下遽日派員截留蕪陽等處教育經費。擴充軍實。致令全皖校務陷入絕境。快一己窮斷之私心。斬皖人生機於一線。擁兵禍。日奇益暴殘。豈尚以姜高琦視吾皖三千萬人民耶。(中略)足下速起自圖。毋貽後悔。再申忠告。曷勝熟籌之。安徽廢督裁兵協會　皖事改進會　皖民自治社　新新社　皖民公社　改造安徽同志會　自治協會　安徽公民　區安徽青年團　安徽泗縣學生協進會　安徽駐滬勞工總會聯席大會同叩東。

▲(二)安慶許省長鈞鑒。奉三十一電敬悉。吾公籌費裁兵。克紓皖禍。全皖士民同深感戴。謹當一致力促進行。為公後盾。以竟全功。特電奉覆。即希鑒察。(銜同上)

▲附許世英來電云。威海衛路李仲帥平濟利路柏將軍安徽同鄉諸公賜鑒。駐皖新軍未裁者。尚有十二營。預計每營一萬五千元。共須十八萬元。世英迭將續籌第二期裁兵費情形電陳。並分電鄉郡諸公各在案。(中略)皖本奇貧。籌之不易。迄今已勉力湊足。電陳府院部立飭實行。並電知馬督理。以竟全功。伏望始終主持為叩。許世英叩三十一印。

美考察團經滬赴南洋

昨美國修拉那囘教徒考察團。乘威爾遜總統號。昨日到滬。寓禮查飯店。共八十八人。團長律師馬克拉愚德氏。副團長牧師火魯格氏。

日水產學生來華實習

東京水產講習所練習船雲鷹丸。上月三十日午後十一時來滬。同行者有該所職員七人。學生十七人。自東京出發。經小笠原島。曾為一度之練習。又經琉球。而向上海。其間以大風停泊于馬鞍島三日。故至三十日始抵滬。由泰新洋行主人若林氏。陪往參觀徐家匯天文台。並調查上海產物。定期早(二日)解纜先往下關。至下關後。再改乘漁業社會某號。作第二次之練習。該所練習船。本為每屆畢業生練習而設。惟行經瓜哇香港以及南洋方面。此為第一次。又聞該船載四百四十八噸。長百三十英尺。闊二十八英尺。船長為山本靜一氏。因明治四十年。快鷹丸在朝鮮沉沒。至四十二年乃建斯船。船中並備有無綫電信。並有新式漁具。此次來滬。歡迎來賓參觀。昨午若林氏並設宴東亞酒樓。為職員學生等洗塵。

周自齊到滬後之談話

周自齊抵滬後。字林西報記者曾往訪問。周云。彼昔離服務政界三十年。此次回國已無意再投身政治漩渦。此後將從事實業方面。該報記者叩以對政治意見。周謂中國今日最大之需要。在得一訓練行政人員之學校。造就處理國事之人才。舊式官僚今日不合時宜。決難應付國內之新事務。又謂總統問題並非今日切要之問題。總統人選。與國家具有極大利害。必求得人。操切無益。內爭一事。諸亦已云。次回國亦係同乘甲克遜船。惟董帷測廳。故守祕密。登岸後周住外灘匯中旅館。董則寄居親戚處。聞周定今日乘通車赴京。

又董康與周自齊偕同行赴歐。此次回國亦係同乘甲克遜船。

蘇州河交通已恢復原狀

▲米船等能在老閘橋起運……糧食公所明日開會……水警呈報疏通情形

蘇州河交通阻塞。為時頗久。日來因潮汛漸大。故由水警監督各船。設法先後疏通。魚貫開出。自昨日起該河已恢復原狀。其前阻泊於徐家匯之米柴薪各船。亦於昨日一律開至老閘橋一帶起貨上岸。又各內地小輪。前因水淺開至自來水橋外面停泊。日內亦已駛回盆湯弄橋內。又聞本埠各米商。鑒於蘇州河每屆冬汛水涸。輒交通阻塞。轉運不便。米價因此抬高。前曾致函水利工程局。請其從速開浚。以利交通並擬明日在糧食公所召集全體同業。討論浚河辦法。

駐滬水警第三隊隊長王壽良。昨將辦理蘇州河航路交通情形。呈復第一區長文云。案於本年一月二十八日奉鈞區轉奉廳令。以據上海總商會函。據慶記等輪船局條陳整理蘇州河交通情形。內附疏通三策。業經該會認為切實可行。飭即就近接洽。妥籌辦理。詳細具復等因。奉此。隊長遵即轉飭特派巡遊蘇州河北新涇一帶第二分隊長聶國樑。就近查明籌辦去後。今於三十一日據聶分隊長復稱。蘇州河現在管轄計分三段。自外白渡橋至新閘橋一段。屬江海關水巡捕房。其自新閘橋至曹家渡一段。屬淞滬警察水巡隊。其自曹家渡以西至莊家涇一段。屬本隊。此段自前次疏通船舶擁擠。回復航路交通後。分隊長仍本原船常川巡察。倘遇梗塞情形。亦未稍敢疏懈。惟其中自野雞墩至莊家涇一帶。水淺船多。每日往來不下千艘。曾經分隊長隨同照章嚴行干涉。而水中沉滯笨重之船。實不能如陸上指揮如意之易。故亦有時窮於應付。公私相對。無可奈何。非盡關於取締失宜。如總商會之遙度而言者也。至疏通之三策。其第一策云碼頭停船一節。分隊長查此項碼頭。多在白渡橋與曹家渡之間。而曹家渡以西。則此項碼頭稀少。空船停泊無多。目下碼頭定章。船戶尚能信守。嗣後倘有困難。本隊當然救濟。其第二策云扣留罰辦一節。分隊長查蘇州河內各船均經江海關水巡捕房給照在先。雖該水巡捕房同為我國服務。無交涉可言。而舉行扣留。於其給照有無妨礙。事先亦應諮詢。以免將來枝節橫生。轉失國家之體面。又罰款無論屬何性質。而事關科罰人民。法律必要依據。始足以昭鄭重而防流弊。以上兩事。應請轉呈廳長核明酌辦。其第三策云木排雙夥貨船一節。分隊長查本所內常有日本鋸木廠之木排經過停留。惟通商口岸。轉運河道。木牌關於貨物。不能湮塞。一旦阻止。又雙夥船貨通行已屢久。除境外。亦非隨地帶窩。以上三事。應隨時察核辦理。總期營轄交通轉運三方。並顧無妨。其餘各節。與警章相處無者。本隊自當盡力負責。以上理由。業於二十一日與總商會副長方君椒伯暨各輪局職員開誠接洽。為圓滿會。綠李前因。理合詳細具文呈復等情前來。隊長查該分隊長所陳各節。較為切實。而三方並顧籌妨一語。尤為得體。除指令先行試辦外。理合據請轉呈區長俯賜轉呈。是否有當。仍請指令祇遵。

總商會請制各關通行專章

▲免關吏輕重操縱之弊

上海總商會昨致北京稅務處電云。據本埠南北市報關公所通商各轉運公所連名函稱。上年十二月十二日滬關監督及稅務司會銜布告。有經報關行呈請核辦之案。應繳罰金。必不能較自行呈請辦理者為少。甚或轉致增多等語。認為有妨礙該業信用生計情事。除由該業粘附布告。懇予鈞處。請求妥定詳細懲罰章程。並飭關撤銷前次布告外。函屬由會主持公道前來。本會查此項違反關章科罰情事。各國均規定於關稅法之內。全國一律。並無畸輕畸重。且商人如果不服處罰。尚得向財政長官提出訴願。我國則洋商物品。如有漏稅走私。何者可以入官。何者祇能科罰。及科罰若干。均由條約為之明定。並於實施懲罰之前。尚須由領事到關會訊。保護之周密。為各國所僅見。至於華商。則海關如何可以充公。如何祇能科罰。並無一定之規程。全憑關員之意旨。且一經判定。即為終局。更無上控救濟之途。互市以來。華洋商待遇之不平等。固非止一端。而此為最甚。竊念我國自設關迄今。已七十餘年。對外雖為條約所束縛。對內豈宜長為事實上之放任。況海關既係國家行政。而漏稅科罰。又係關稅法令中之一部。稅務司在職權上本為執行法令之人。而非創造法令之人。似應由貴處統籌全局。制定各關通行之專章。以期關吏無所挾以為輕重操縱之地。其利害本不僅限於報關一業。溉關一隅。而專章內尤應注意者。即為商人如有不服處罰時。仍得向上級機關提出訴願。庶不致有呼籲無門之感。敬祈迅賜察核施行。上海總商會叩卅一。

國民自決會預備會紀

中華民國國民自決會。昨日午後三時。假勤業女子師範開預備會。到六十餘人。杭辛齋主席。首張秋白報告。謂本會發起後。各團體覆函贊成者甚多。各學校加入者尤夥。今日因寒假考試。均不能與會。至此會發起之主旨。在前清時國人見國勢凌弱。均怵於瓜分之禍。今則勢更不如前。共管之說大盛。而國民精神。實際上亦殊無奮發之氣。故特發起是會。求國民在此機會能自決其命運。我等更當領悟以前政府官僚之所以敢濫借外債。橫行無忌者。良由人民放棄責任所致。故今後必須使用此項權力。以圖

商界提議歡迎美議員

美國議員台爾氏。來華調查商情。現由京到滬。台爾氏在京言論鼓吹兩國友善。昨北京路工商聯合會議董陳國樑。特向總會提議。請召集各分會共同開一大會。表示歡迎。

英國婦女會游藝盛會

大陸報云。英國婦女會昨日假靜安寺路新卡爾登西飯店。開茶話跳舞大會。籌款建設遊藝部。到千三四百人云。

廈門加烟捐二次復電

中華國貨維持會等昨又接廈門總商會電云。上海中華國貨維持會華僑聯合會中華工商研究會中華煙酒聯合會鑒。卅電悉。已於昨電詳復一切。計已達覽。乞查照轉告該公司。毋得深閉固拒。自誤營業。是所企盼。總商會卅一。

大連港又結薄冰

大連左近海洋本已開凍。日來天氣驟寒。海港又結薄冰。往來輪船。雖無大礙。然行駛費時。不能如期到埠。至海參威。接近俄境一帶。則全港皆凍。不能航行矣。

中意間航費減價

意商各輪船公司。近以中意兩國間商貨運輸減少。茲意將航行各輪減少次數。每月定期航行一次。一面並將船客票減價。現定由滬至意。一等票價由一百十鎊減至八十永磅。

抗爭女子教育之集會

上星期日女權運動同盟會等各團體。為清華停派女生留美。會集議挽救。當公決。組織女界教育改進委員會。公推上海婦女會胡彬夏。神州女子協濟社談社英。女權同盟會黃紹蘭為起草請願文委員。茲委員定今日下午開會討論起草手續。

醬園業堅決反對附稅

上南川醬園業。因酒業牌照稅認商開征。今屆稅收欲帶征附加一成。特在公所會議。以附稅一事。早經省長令飭暫緩施行。今該認商仍欲帶征。公決一致拒絕。並將同業五十二家所納之稅款徵集後。彙送上海縣商會暫存。請為主持。

林自由專賣店

凡患遺精陽痿早洩艱嗣 發育不全婦人經病不孕等症 欲得最特效的根本治療者 可來診治

堅固精美洋房出賣　今有摩路三十二號。及愛文義路一百零二一百零三兩號。計三宅。高大洋房出售。建築堅固。裝修華美。交通便利。空氣清潔。鬧中取靜。

自救。本會成立後。最先要產出一淨理外債委員會。審查以前所借外債。如未經合法國會通過者。槪不承認。惟此僅爲自決之一種方法。至本會主要目的。則爲民族自決。使世界上各民族得妥協之共存云云。次討論章程草案。張春木等均提議修改。衆公推駱秋白孫鏡亞高振霄張春木吳木蘭何世楨李希蓮姚爵五韓少華等九人爲審查委員。末決定下星期內開二次預備會。至正式大會須陰歷明年舉行。

徐謙赴京傳道將返滬

徐季龍君於二星期前。應北京馮玉祥之招。赴馮軍之軍人青年會演講基督教道。事畢赴天津某基督敎會主講。茲聞刻已竣事。將於今日由京乘津浦車南下。大約後日抵滬。

導淮工程師發表之導淮意見

華洋義振會之導淮委員會。前曾發表關於導淮之意見書。茲悉該會爲聘定之美國河工專家費禮門博士。本請其担任測量主任。從事調查。嗣因手續未備。未能即行出發。費君因事回國。俟正式出發時再行來華。費君臨行時。曾發表對於導淮之意見一篇。茲節譯如下。

中古以還。低平之淮甸。動輒告災。以言人口。則甚繁殖也。以言土地。則皆沃野也。物產豐饒。民多耕稼。而淫潦巨患。輒掃蕩之。往往傷人千萬。今黃河北徙六十八年。運河以西。又疊以災告矣。中國古時治水。亦嘗用水櫃水閘堤防引河之法。而效力僅及一時。無永久可恃之績。今則有近代之工程方法。用以應付治水問題。必能迎刃而解。美國紅十字會。於民國三年。遣派工程團來華。專爲研究治淮之事。其後該團製有報告書印刷公告。其言大致謂洩湖成田後。放墾之所得。即足以抵償治河之工費。惟該團因時日及費用所限。未能大展其才。且所擬之計畫。亦未能得中國當局之採用。故無所設施而歸。甚爲可惜。中國實業家張季直先生。亦曾指揮工程隊。陸續測量地勢。並計算流量。以爲研究及計畫之張本。並已作有治淮計劃書。包括河道閘壩等項。工程全部估價約九千萬元。曾請中外工程家。加以工程上之評判。此種華人計畫。對於墾拓湖底。以償工費一層未甚注意。但救民於困苦顚危之中。則雖耗鉅資。亦政府應爲之事。鄙人於工程上則歷四十餘年。久沉浸於治水之事。曾兩度遊華。遍觀衛河汶河黃河長江黃浦諸水。並航行黃河長江之間。所到之處。搜集所有關於中國大水情形之基據。並於任職中國南運河工程局時。得無數材料。故敢貢獻懷抱已久之各種導淮計畫。且深同此方法。亦可整治黃河。使之加深。並永保其現行之道。使向之視黃河爲中國巨患者。可以稍減憂懼。無兇猛暴厲之虞。至鄙人導淮之計畫。約畧言之。顧以儘短之路徑。造一深廣且直之新河。以收集淮沂沭之大水。歸之於海。藉以保地方是也。此新河之出口。以但海州灣爲最適宜。在該海岸線上。得一稍南之地點。則更有益。宣洩淮水之新河。上端宜在洪澤湖沂水。新河上端。宜在駱馬湖沭水。新河上端。宜穿過青伊湖。沂沭兩新河。均歸入淮之新河。同匯海。而洪澤青伊駱馬諸湖。均必建節宣之水閘。使爲水櫃以殺水勢。俾新河槽得以較小。其路綫宜儘量推向北部。使所保全之面積加大。據鄙人在中外各河考察所得。深信無論何種河道。苟經適當之規定。及於兩岸建築堅堤之後。其大水自身天然之力。即可冲深河槽。無需鉅款。即能開　。或竟藉天之功。不必用款。約可省工十分之八。鉅萬工費。從而減輕。即以中國現時財力。亦可立辦。此係鄙人對於治淮之約畧意見。至於治河詳細計畫。則當另行發表云。

日人海員機關之擴充

昨上海日報載稱。日清公司高級職員及社員所組織之長江俱樂部。今改名爲上海日本人海員協會。以期來滬各日船高級船員。均得藉作娛樂機關。其後加入者已達二百餘人。宗旨與前長江俱樂部不同。如日清公司社員商海事官。上海日人水洗協會員。大阪商船等各機關。均有人入會。該會之特色。爲從來日船員在執務時。船長而外。均以役名呼號。決不以姓名相稱。頗不平等。今該會廢去此項階級稱呼。且有遣外艦隊司令官小林中將等。亦來要求入會。惟該會因欲爲尊重平民主義。若以一航海者之資格。而不以中將名義要求入會。自當贊成之。該會於會員之膳宿各費。亦盡竭力求其價廉物美云。

縣商會改正當選會董

上海縣商會今屆改選職員。將當選會董名冊清單呈報上海縣知事轉呈備案。近奉實業廳指令。查今屆改選名單。會董蕭增銘已兩次連任。核與商會法第二十四條不符。應行剔除。即以次多數塡補。昨由沈知事轉知該會。應將手續改正後。呈報來署核奪。

毆辱華人案延期審理

字林西報記者陳漢明。控告美籍德人耿思於北四川路中國郵局無故毆辱一案。美公堂原定於昨日上午開審。現此案訊期已延至下星期三。

長江水涸運費漲價

大陸報云。日來多乾水涸。揚子江上遊九江至漢口之間。水勢較往時愈覺淺涸。昨日漢口九江兩處水標報告。均在一尺四五英寸左右。但水勢日見減退。長江輪船不敢冒險載重駛行。所有貨物均由民船轉載。水脚亦因此增漲。

賣軍火日人潛港解滬

去年日本領事以草野近籐十人等。在滬密賣軍火。查明判決逐出華地。離滬回日兩年。草野近籐兩名不服。私自逃往香港。聞昨由香港警署押交上海日領事署。

在滬日僑應徵兵

日僑在上海者約二萬餘名。此次應彼國徵兵者。已達四百五十名。將於四月十六起開始檢查身體。

絲綢品將一律加盤

江浙絲綢機織聯合會昨通告云。謹啓者。本年新絲既經歉收。復以洋商吸收過多。以致絲織原料頓形缺乏。交冬以來。價日飛漲。故我綢業成本之大。爲歷年所絕無。加諸生活程度日高。各項工資日大。於是我綢業成本愈重。而核之售價反差甚遠。所以虧折日鉅。有岌岌不可終朝之勢。苟不酌加貨盤。實再難以維持。因之特於陰歷本月初十日邀集江浙二省絲綢各業開會。公決自癸亥年元旦日起。各項絲綢一律照本年新絲貨盤。酌加一分餘鈿。約以恢復壬戌春盤爲標準。至於詳細情形。則由各業公所另行聲明。謹訴公鑒。

請禁山東平民廠債劵

滬公民顧楚等數十人。聯名具呈江蘇韓省長云。呈爲託名債劵漁利害人。請求嚴禁以維風化事。竊自各種獎劵發行以來。大則蕩產傾家。小則廢時失業。民間受其害者。不可勝計。因其有切膚之痛。故紛紛向政府要求查禁。當此世風澆薄。民生凋敝之時。有不得不禁之勢。於是明令下頒。人心一震。乃不料於禁令昨頒之際。一班營私舞弊者流。慾心未死。假借慈善之名。僞託工廠之義。遽然登報。私設機關。如所謂山東平民工廠其金債劵者。試問其廠屋在滬何處　貧民究有幾多。工作若何成績。即如該局地點亦毫無定址。乃竟定期開彩。炫利惑人。希圖肥己。實與局騙無異。其禍較獎劵尤烈。同人等有鑒於斯。恐救濟貧民而貧民愈多。究其用心。無非以有獎二字惑人。考其實在。但欲以設騙到手爲職責。日來生計艱危金融緊迫。詎容變相賭博。吸收金錢。以亂市面。爲迫瀝陳下情。請求仁長速頒明令。從嚴申禁。以絕禍源而安閭里。實不勝迫切待命之至。

青年會前晚舉行年會

青年會前晚舉行年會。先行聚餐。張廷榮主席。李登輝報告一年經過。張嘉甫報告經費。繼選舉新董事。結果鄺富灼張廷榮張嘉甫韓玉麟聶雲台袁履登李觀森陳漢明倪文炳等九人當選。繼在殉道堂開演電影而散。

滬閔長途汽車通車記

滬閔南柘長途汽車公司。因閔行段路線工程已竣。昨日起先將滬閔段試行通車。上午八時上海站舉行通車禮。重要職員均到。燃放砲竹並奏樂助興。該公司總理李英石乘第一次車赴閔。樂隊亦乘車前往。沿途奏樂。各站均有點綴。閔行站着綵甚形熱鬧。自上海開車後。經漕河涇銀糧廟　橋北橋等站而至閔行。計時約一小時。車費六角。每日通車共四次。上午爲八點及十點三十分。下午爲一點及十點三十分。該公司現備有汽車十輛。每次可乘十人。現該公司所經路線。至漕河涇止。係借用工巡捐局築路。議河以下係自築。全路長六十里。

煤爐取暖幾喪全家

新閘路新康里第三弄。素業電燈生意之徐姓。前晚在房中燃燒煤爐。並將窗門緊閉。翌晨八時。房中四人均被煤氣悶倒。倒臥地上。後經二房東覺察。召人將窗門打開。煤氣放出　再用冷水等將四人救醒。據云。若再過一二小時。必致不救云。誌之以告用煤炭爐者。

殺夫案犯尚未解軍署

▲因牽涉日人尙須在日領署審訊

天潼路日商清水洋行內發生殺夫案之揚州傭婦王管氏。與奸夫崇明人龔阿二帮兇襲乾大。業經解奉公堂訊明判一併押候錄供詳解護軍使署懲辦。昨經承審中西官。以王管氏供稱身懷六甲。爲尊重人道起見。諭令虹口捕房承辦此案之中西探目。將該氏送請工部局西醫。驗明確懷三個半月身孕。開具驗單呈報公堂。飭辦詳文。敘明經醫士驗明王管氏確係有孕。應否照新刑律施行細則第七條。請軍署俟被告分娩後滿百日再行執行。發交該管捕房。本當即日將全案人犯起解。因案中尙牽涉清水洋行某日人。經日領事署訂定昨午開審。遂由中西探將三犯解日領事署。經法官訊供。判候再核。

善堂司帳竊款縱火

北成都路三百三十九號廣仁善堂。係盛杏蓀之妻盛莊氏所設。雇安徽人詹爾昌爲司帳。詹竊取堂款一百四十元。放火焚燒。冀圖殲滅逃逸。被察悉報捕。飭探拘獲管押捕房。昨晨解堂。原告派代表余峙蓬陳述案情。中西官以案情重大。虛實均應徹查。判被告押候查明再訊。

浙災會委員回滬

日來浙省各縣災區。催解災款甚急。華洋義振會連日分函各隊迭次催繳捐款。日前奉委赴杭催款之委員田樹霖等。昨已返申。惟杭縣各鄉待賑亦急。故吉林甘肅兩隊之八萬元。以及普渡各寺所組織湖北隊之二萬元。已由金隊長等就近撥充該處散放。均不能轉解來滬。

湖州義振會來滬辦米

湖州水災義振會。昨派委員三人來滬採辦災米。晤分至各慈善機關詢問米價及接洽各事。據云待振孔殷。現需採辦災米三千石。將由水道運湖。已由該會呈江浙兩省長姚海關監督及各官署等。給發護照。准其運送。

培立學校開浙災游藝會

愛文義路彼得堂培立學校游藝園。因救濟浙災。明晚七時起舉行游藝大會。有鄭正秋獨幕新劇。李松泉碩士魔術。青年勵志會國樂。該校游藝團之災民淚雙簧滑稽談西樂。入座劵每紙一元。

美耶副領事暫不返滬

駐滬美副領事即公廨會審官耶柯伯。數月前告假回國。茲據本埠外人得華盛頓來電。耶氏現經美外部委任以三個月之特別任務。故須至五月始能來華。至耶氏會審官職務。聞已由東西孟副領事暫行代理。

廣東浸信會音樂會預誌

北四川路白保羅路廣東浸信會慈善部。夏正初八九兩晚。開音樂游藝大會　秩序列后。(一)京劇(二)粵樂(三)國樂(四)國技(五)西樂(六)跳舞(七)名人雅歌(八)京曲(十)趣劇(十一)韓江絲竹(十二)名人雅歌(十三)潮州音樂(十四)粵南絲竹(十五)滑稽影戲。

康成酒廠延長贈品期

法大馬路康成造酒廠。所製出象牌各種花果露酒及酒精等。此次舉行十年紀念。附送銀磁器皿及月份牌等贈品。行銷益廣。舊歷本月十五日贈品期限已滿。現聞該廠接得各界來函。請再展期。以便購辦年節禮物者。亦得享此利益。故該廠已將贈品期延長十天。

各學校消息彙誌

▲紹興旅滬公學　虹口東唐家弄紹興旅滬公學。昨日行國民高小兩科畢業式。及散假休業禮。校長朱鼎臣報告狀況。並聞現由董事會決議。明年始將用新學制。添聘專科教員三人。一切編制。均須改良。繼來賓及家屬代表演說。復經教職員張振遠何耕讀易辛農致勉詞。學生鮑柏賢孫永昌用國語英語演說。末由校董給發畢業證書及獎品。

▲青年會中學　青年會商業中學。昨日行休業禮。到者數百人。校長朱樹翹報告一年來之狀況。並謂該校將於來年暑假後實行新學制。寒假後即爲過渡時期云云。

▲廣肇公學　廣肇公學明日下午二時。行寒假休業及高小第九次畢業等儀式。是晚舉行同樂大會。有影戲新劇音樂茶會等助興。

▲中華公學　閘北寶通路中華公學。昨日起已放寒假。該校定章一學期終。品學兼優之學生。下學期免收學費。此次優待生爲譚述運歸潤森孫克與方柏康等。開寒假後該校對於學科上。特增高程度。國文課則由教師自編課本。

▲北區公學　海甯路北區公學。前日下午一時行休業式。該校下學期擬擴充校舍。增加學額一百名。定二月二十七日考試。三月三日開學。

▲民國女學　民國女學。今遷至共和新路中興路轉角。即天安堂教友盛賢卿自建校舍內。昨日舉行寒假畢業禮。計黃愛群羅德軒馬淸芳三名。

▲滬北附小　北車站慶祥里西北公學小學暨女學兩部。一日上午行畢業式並給散寒假。畢業者男生包英發等九人。女生沈國華等十九人。繼由校長唐伯香君分給獎品而散。聞下學期聘請顧內爲。改聘朱劍芒君擔任學監。女學專屬小學辦法。添改新學制。現新舊學生紛紛報名。

▲實學專修館　老西門外唐家灣德國內實學專修館。專授國文英文算術。均聘專家担任教授。定古歷正月二十日開學。

川商組織貿易公司

旅滬川商以蜀產頗多。向無公共專販機關。月前由柯合丹鄧子闌金碩甫等二十餘人。發起組織川產貿易公司。賃定望平街七號三層樓全部房屋。不日即可開幕。

中國郵局雇用之日員

前日中日郵務會議日本要求任用郵務官十八名。郵務員四十五名。我國只認需用時任用　不能規定名數。聞現已由郵務局雇用十名。內有增加稽查。昨福家豐及田中勤吾二日人。已由北京　青島來滬服務。

醫學界研究血液

同濟醫學助教羅伯强。爲研究血液。託德育會介紹吸得男學生八百名。女學生五百名。德國人數百名。及上海各國人之血液。以爲研究。聞羅氏尙欲乘威德號輪船赴馬尼拉。研究黃種人之血液。將所得擬在德國醫學著名雜誌發表。

控告寡婦誘妻捲逃

朱聯馥延律師在公廨刑事科。指控寡婦周王氏。誘拐伊妻朱邱氏。並唆使捲逃等情。昨由探將氏逮至公堂請訊。原告律師譯訴案情。要求嚴究。被告延律師辯稱。原被並不相識。實遭誣控。請將案撤銷。被告尙須反訴云云。中美官判周王氏交五百元鋪保。候展期訊核。

捕房通緝東有恆路盜黨

上海總巡捕房稽查處。昨發通緝文云。爲緝拿事。照得稽查會一名。甯波人。年約三十歲。業鑑匠。身高在五尺五寸至五尺七寸之間。左邊上牙床鑲有金齒一粒。前往閘北胡家木橋一百七十二號。爲因與男子三人。於西歷一千九百二十三年正月十六號。在東有恆路二千另另二號犯持械盜刦一案有關。業由會審公廨出票拘拿在案。爲此合行通緝。仰諸色人等一體協緝。特示。

草屋失火後賻䘏與檢驗

城內慈善團經理凌伯華。以滬南陸家浜野三官堂後失火。延燒草房四十餘間。並波及三官堂廟屋。値此隆冬。窮民堪憐。茲查得被災之戶共八十一家。男女二百七十名。小孩一百六十六名。決定大口每名賑洋一元。小孩每口洋六角。並每人給米票一升。昨日上午在陸家浜該堂施粥廠內當場發給。至善後辦法。俟各善士商定後再行佈施。至於焚斃之幼孩。昨經楊檢察官蒞場驗明。因無家屬。判由堂棺殮云。

甯波蕩婦私設粵妓院

甯波蕩婦沈阿寶。在天潼路九十七號私設粵妓院。被專查妓院之中西捕頭查悉。飭解於昨晨將沈氏傳至公堂。中美官訊明後。判罰洋五十元充公。

時評　三

冒牌貨

北庭的命令，除了可以博人一笑之外，實在沒有其他效力；雖他自己本來心地糊塗，又受無聊政客播弄，萬惡軍閥脅迫，未曾發表以前，自己以爲千掛萬酌，四平八穩，這一下一定可以博得采聲了，哪知沒一次不受閧堂。如此次發表林俊廷命令，以爲既可挑撥桂軍諸將底惡感，使其自殘，又可以結歡於岑陸，而劈頭就碰一硬頂，也是北庭意料所不及。

譬如一家商店，自己掛了品質精良的招牌，卻專門製造冒牌貨，終至於社會唾棄，自己關門而已。北庭發表的冒牌貨到現在已經不少，國人痛斥，已非一次，也罵不勝罵了，我以爲這等事儘可置之不理，多發表一次冒牌貨，便多遭一次唾棄，自速其敗亡，何必再與他辯其輕重呢。

（君素）

大東醫院

(第一院)大東門口　電話南市八十號
(第二院)法租界[illegible]

院長醫學士董翼孫

門診 上午第一院 下午第二院　出診 不拘時刻

花柳科 德國獅牌六〇六每針四元 抗毒雷每針八元 白濁當漿每針一元 下疳橫痃新法治療收效神速

戒煙科 自製消癮粉及戒煙藥水 限日戒斷保無痛苦取費極廉

癆肺科 新藥注射抗癆素注射 不論深淺均能除根

孕婦嘔吐 發明新藥注射收效神速 保無後患取費極廉

……合轉讓可。有意者請函民國日報第三號信箱。約期接洽。……

商務行情

各國匯兌（二月一日）

上海規銀一百兩匯合數

英國現匯 三先令六辨士
英國進匯 三先令七辨士二五
買四月期 三先令七辨士五
銀行四月期 三先令七辨士
定貨四月期 三先令七辨士五
定貨六月期 三先令七辨士七五
法國現匯 一千二百九十個法郎
美國現匯 七十四兩五
印度電匯 一百八十四盧比二五
香港電匯 七十三兩二五
新加坡 一百三十個
日本電匯 一百十七兩
俄國 一百十七個
德國現匯 一百五十萬個馬克

中國匯兌市（星期四）

天津 每百兩合申九八規元
漢口 每百兩合申九八規元

國外貨幣（二月一日）

由銀行號開各國貨幣鈔票價

德國馬克 每萬
俄國羅卜 每萬
千元新票 每萬
五百老票 每萬
二百五十新票
東老票 每元
美國貨幣 每元
荷蘭金票 每元
英國金票 每磅
法國佛郎 每個
新加坡票 每元

金市（二月一日）

現貨標金 每條
沙遜合赤
足赤條金
銀樓行天字八家大同
銀樓首飾

銀市（二月一日）

大條銀近期 每條三十一辨士四三七五
大條銀遠期 三十一辨士〇六二五
銀拆開盤三錢三分 收盤三錢三分
銀行轉帳三錢三分 掛牌一錢六分

錢市（二月一日）

英洋開盤 七錢二分一厘五毫
英洋收盤 七錢二分一厘
江南小洋 六錢三分二厘五毫
廣東小洋 六錢三分三厘
銅元兌換 二百三十千〇五百文
銀角兌換 一千六百六十二文
衣牌貼水 一百四十六文
小洋貼水 二十文
以上午前之價

證券交易所

十二年二月一號十二月十六日 星期四

（第一市）整理六厘 現貨開盤 每百元
償還八厘
金融公債 二月期
金融大票
償還八厘
整理六厘 三月期
（第二市）星期四

紗布交易所（星期四）

十二年二月一日
前市定期銀兩行情
順手六支棉紗人鐘標準
後市定期銀兩行情
順手六支棉紗人鐘標準

上海華商棉業交易所（星期三）

十二年二月一日
前市定期交易
通州棉花
後市定期交易
通州棉花

麵粉麩皮交易所（星期四）

上海十二年二月十七日
前市定期交易
後市定期交易

滬南米市

來源依然清淡市交亦懈價尚定

滬北米市

昨日閘北河下各幫到貨約有廿七八號市交略淡價較昨日略見疲軟走動更較高……

糖市（二月一日）

每担

麩粉（二月一日）

每袋

雜糧市

船期

輪船進口報告

二月一號十二月十六日晉路四進口

輪船出口日期

長江出口班
寧波出口班
通州揚州班
定海穿山班
定海石浦海門班
福州出口班
廈港粵班
浦口出口班
烟台天津班
威海烟津班
烟台天津班
青島出口班
營海出口班

各國郵船出口班

舊金山班
香港小呂宋班
西雅圖班
美洲溫哥式班
英國倫敦班
法國出口班
德國出口班
波特蘭班
孟買班
意奧班
印度出口班
紐約班
各國貨船出口班
歐洲班
北歐班

冬季贈品

南洋兄弟烟草公司

啓者敝公司所出各種五彩美術畫片均出名家手筆以故畫法精良彩色鮮艷茲為酬答諸君提倡國貨之盛意起見特訂優待辦法如左

（一）凡購金馬牌香烟六罐或大聯珠香烟十罐者奉贈淩波延佇中堂畫一幅

（二）凡購大長城香烟十罐者奉贈法寶祥光中堂畫一幅

（三）凡購大長城香烟五罐者奉贈四景屏條一幅購二十罐者奉贈四景屏條全套（即四幅）（此項屏條按為精美存畫無多幸勿延誤）（屏條贈完之後有購大長城香烟五罐者改贈官衣弁彩畫片一張）

（此項贈品辦法限於舊曆正月底截止過期無效）

光華眼鏡公司

本公司自製各種最新式光學鏡片物質精良價格低廉如蒙惠顧無任歡迎

上海大馬路大慶里口 本公司啓
電話中央六八九六
分公司 北京 漢口 香港 廣東

少壯之人欲在社會上造就事業須得求一種專門知識並藝術方克在競爭劇烈時代立足所謂優勝劣敗此天然之理也　人之眼目固輸入知識之最要輔助機關如輔助機關有生理之缺憾及眼內折光不完備則於知識輸入之程度即多阻碍　故科學之眼鏡即以補救此種天然之缺憾　且凡事須有算理之精確　與有系統之研究　方可謂之為科學現在科學之眼鏡即與別種科學發明有同等之價值　諸君如為目光計者曷請臨幸考察

精益眼鏡公司謹啟

總公司 上海 南京路新世界東
知識之競爭
分公司 各省大埠
電話三八九五號

振華油漆有限公司

註冊商標

本公司自設廠製造飛虎旗牌各色國貨油漆以來頗蒙暢銷……

遣發子弟來德的朋友們：（一）來德求學者底自治力如何？（二）在德有無老成朋友作伴？（三）能否夫婦一對兒前來？ 這話真有些不倫不類；但我却非脫口而出，有點來歷蓋在其中。（一）德國高等學校，可說十足自由；上課，聽講，都沒有人過問；進住十年八載，亦沒有人來盤，只要有一回極其嚴厲的畢業試驗。（二）西人崇新，幾奮，推其極以至衣飾瑣事，亦竭力講究時髦，蔚成風尚。（三）歐人因希臘思想深入人心，更與所生活，和麵包一樣重要；男女間的關係，便值得謂隔絕。 但這些原是歐美普遍情形，原來我大驚小怪，來囫圇往德的朋友底與聽嗎？還有點近來留德獨有的經歷：（一）因為德錢匯價低廉，一般可以到德的朋友，都很富裕；錢多麼來，凡加以看眼花開呢？（二）近來中落的小資產家德女，滿街賣弄風情，實行皮骨生涯；金的洋大人，更為伊們所注目，能行禁慾的中國人，哪裏沒敵得住如許的誘引呢？（三）目下中國許多留美留法留瑞士的官費先生們，都跑到柏林轉學；據說二十鎊，瑞典錢六百佛郎的月費，住柏林情慾；跳舞場出，咖啡館進；金屋藏嬌，訂期同居；都是他們招人入伍的好廣告；有一位安徽政務廳長的大少爺，一舉手給茶房小費萬馬克，在柏林中國學生社會中，傳為一時佳話。有如上所說，便值得打算來德和打算遣送子弟來德的先生們事前一度籌慮了。 畢為數萬里外的柏林加增風流分子；又有什麼划算？我十分贊成夫婦一對兒前來；依我朋友的經驗，他們倆一月的生活費，實在比我單身的多得不多．因為自己燒火，便省却了館子的竹槓。 除去週日咖啡館的雜消，反正較單身朋友儉些。 多一人吸收文明空氣，減免更難以計算。

留德界的思想路徑，亦必為閱者諸君所急欲知道了。 但是因果是相連的；什麼樣的底裏，便有什麼樣的映片；這是毫無差池的。 在法的勤工儉學生，因自動工作生活，遂得他們讀的擁護馬氏學說，靜的講安那其；北京的教師學生，時有厭薪斷課之感，追得他們說的話好政府，講的變成一派拜金主義商業政策的學者。 目下留德學生的底景呢？比較的——德人——多金，又落住在一般中落的小資產家和小軍閥家的家裏，柏林為歐洲工業中心，物質文明的程度，我們亦可以想見一些的；德人的驕傲盛性，目空一切，我們亦可以想像一些的。因之，目下留德學生的思想映片，便另饒風味了。 高興談到國事和傷心說及國恥時，都不約而同的，傾向資本萬能及鐵拳主義。 可惜需要繼續不斷的努力事業，終竟勝不過濃烈的繁華引誘。

德國高等學校的情形，亦有介紹的必要。 詳細說來，非短篇通信所能竟事。 現在寫其概要如下：

德國的高等學校，有大學校，工業高等，農業高等，獸醫高等，森林專門，礦業專門，商業高等的分別。 大學校，普通具有四科：為神科，法科，醫科，哲學科。 哲學科包羅極廣，舉凡理數，地理，歷史，政治，經濟，教育，美術，音樂，文學統蓋其中。 間有少數大學有特別的自然科；亦間有農林商科；亦間有將政治經濟劃入法科。 工業高等亦分多部：若房屋建築部，若橋梁部，若道路部，若機械部，若電機部，若造船部，若冶金部等。

每年分兩季；每季之始，皆可入學；工業高等比較以冬季好些。 夏季，從四月十五起，到八月十五；冬季，從十月十五起，到次年三月十五。 外國人請求入學；先開學前一月，遞上請求書於願入的學校，內附履歷及畢業證書；由學校轉遞邦教育部；部認可，由學校通知，而後繳費聽課，即可正式上堂。 畢業證書，有中學足夠；由各使館代譯德文。 倘或德語程度不及，可暫充旁聽生。

德國高等學校，無所謂學年，年級；祇有畢業試驗，或稱中試驗；博士試驗，或特別專門試驗。 畢業試驗，若哲學須修業六季，醫科修業十季，農工獸醫修業八季，纔可與試。 插中試驗，醫科六季以後，農工獸醫四五季以後；經過了此番試驗，纔可以到特別教室，以及實驗場所。 博士考試，是取得博士的玩意。 特別專門試驗，是工科學生想得特別工程師的頭銜的考試。 還有國家試驗，外國生無享受考驗的權利，更無與考的必要。

德國高等學校，散布全國；幾乎大小城鎮，都有一個文化中心。 普魯士有：大學校十二，工業高等四，農業高等二，獸醫高等二，森林專門二，礦業專門一，商業高等二。 巴陽有：大學校三，工業高等一，農業高等一，商業高等二。 撒克遜有：大學校一，工業高等一，獸醫高等一，森林專門一，礦業專門一，商業專門一，商業高等一。 威典堡有：大學校一，工業高等一，農業高等一。 巴德有：大學校二，工業高等一，商業高等一。 叙賓齡有：大學校一。 漢堡有大學校一。 墨克侖堡有大學校一。 布來施威有工業高等一。 這便是：面積略等黑龍江，人口較差於湖南的一個國家裏的高等教育情狀。 柏林大學本季學生數逾萬，柏林工高亦將近六千；合我國全體大學學生數目來比較，亦必望塵莫及。是嚇黑心的軍閥，還忍肆力摧殘，明歷暗劃！

德國大學，是：各有一段盡興的歷史，各有一門特長的科目。 如法律呢？便首推不尼斯老Breslau，克爾Kiel，柏林。 自然科學呢？便首推柏林，哥嘉根，漢堡，來比錫Leipzig。 哲學呢？便首推來比錫，柏林，克尼斯堡Konigsberg，門興勢Munchen，頗蒙Bonn，佛蘭府。 政治經濟呢？便首推佛蘭府，柏林，門興勢。 醫科呢？便首推柏林，門興勢，黑得兒堡Heidelberg，來比錫，耶拿Jena。 因其如此；所以求學之士，無籍貫的分別，無固定一校的束縛；轉學容易，和購有通車票的旅客一樣。 所以學校當局，更不得不奮發有為，以圖進取。 德人學術底卓越，或者也由於此呢！

喚醒 一九二三，一，三十於柏林。

目錄 （十二年二月二日）

我住在上海的煩惱（續）（談話） 仲同

安特來夫與其戲劇（文藝談） 愛羅先珂

第二年的兵（歌詩） 其三『飢餓王』之一 靈俄著

輪船底一角（小說） 徽州人許

留德學生底生活（通信） 喚醒

對對子與作詩（隨感錄） 力子

魯觀先生，覺悟已收到，謝謝！另函詳復。鳳子，自由女校。

隨感錄

▲對對子與作詩 某個學校裏的國文教員，要從陰曆明年起教學生作詩。他以為「學作詩，必先從對對子入手」；所以要學生們先練習對對子，以為作詩的預備工夫。

某學生提起筆來，就寫了一個「上」字，「先生」！他說：「我底對子學得好，先生出一個五言的對子，我今天不會做詩，一邊就對得出來了。」

伊那對子是「四季大發財」。他說：「一句『四季大發財』麽？」先生說：「可以，你對吧。」

學生想了一想，他說：「一年順利』，便嚐的一聲笑了出來。 濱位教員惱嫌「四季大發財」是太俗氣，他總自命是個雅人了；我却不知他底「會對對子就會做詩」的議論是雅是俗。 力子

本報代派責任週刊

責任週刊已出至第十期；現由本社擔任上海方面代派事宜，自第一期起均可補購。愛讀諸君請至望平街D字百三十六號本館購取。每份銅元三枚。

民國日報館發行部啓

嚮導第十六期出版了

時事短評

國民運動與上海國民黨運動

外力中流階級與國民黨

美國資本奴隸中國的新計劃

全美艦隊與太平洋

關稅主權與外人代管

陳炯明的失敗

英國帝國主義者在漢口之退兒

革命與反革命

反動政局與各黨派

賠償問題與帝國主義

總發行處 北京大學第一院收發課轉劉伯青 上海老西門蔭孫路鼎發里八號

分售處 上海亞東圖書館 上海民智書局 上海公民書局 北京大學出版部 武昌時中書局 太原晉華書局 長沙文化書社 濟南齊魯書社 南京藝天書社 成都華洋書報流通處 杭州古今圖書店 雲南新亞書社 武昌共進書社 汕頭開通派報所

定價 零售每份銅元四枚 郵寄三分 全年大洋一元三角 半年大洋七角 郵費在內

上海合作聯合會緊要啓事

本會成立以來，將屆一月，同人力謀發展，惟因經濟關係，未能設立地址，良用歉仄。茲暫設通信地址於上海望平街民國日報館，社內同人以及外界諸先生，對於本會有所討論及建議諮詢者，請寄上列地點交王世穎收為盼。

覺悟

民國日報 第四張

中華民國十二年二月二日 星期五

社址上海望平街一百六十三號

談話

我住在上海的煩惱（續） 仲同

「你臭的上海呵！

我要對你宣戰了。」

三、上海人沒有愛同類的同情心。 上海市確可以說是一所戰場，纔而人總說是一所大商場。殊不知商場即是戰場，商戰這個新名詞，就是含有戰爭的意思呵。 在戰場裏的武士，他底腦子裏，只在想殺人。 雖也曉得對方是人類；然而他心裏已充滿了殺人得勝的名詞，「愛」這個好名詞，早已給他排斥得淨盡了。 所以上海市的殺人案，和雖不是給人殺却也可以說是給社會殺却的自殺案，和為庸醫所殺的，總總統計起來，不知道有多少人呵？ 這都是因為人心已死所以正從的緣故罷。 至於人心還沒有死盡的，則以萊人自肥為樂事。 我們在路上問人去路，我敢斷定有十分之七八，一定必是東說西的。 生意上人差不多以斯人為天職，斯了人不算數，還要拿出一副死人面孔來嚇人。 哪怕你能氣，哪怕你在哭，給上海人見了，是「視若無睹」的。我們給同是人類的上海人，可說是受盡斯侮了，然而我們沒有反抗的法子，我們只得忍耐着，這是多麼可悲的事呵！

四、上海沒有高尚的娛樂場所。 我們不是禁慾主義者，我們當然有『尋樂』的天性。 可是找遍了上海市，也找不出一個高尚的娛樂場所來。 以及一切所謂快活自由的作品，看了聽了，可會覺得有趣，會發生美感麼？ 沒有中國人可以進內的公園，沒有餘可以給人散步的馬路，只伏在一室裏，怎會有充分的精神呢。 所以我說：『在上海人好像都沒有精神，都沒有辦事的能力，怕都因為這變態的緣故罷。』 物質上的饑荒會餓死人，或者可以說，也是樂事呢。 造化怕人們太受苦惱了，便召回人們，讓他底家裏去，不一定可以說是一幕悲劇。 惟有精神界的饑荒，是最可悲的。 欲死不得，生又不堪。 不幸的我們呵！你們是被造化所罰受苦惱的人，想起來，好不傷心人呵！

五、上海人時時有生命上的憂慮。 凡是一種動物，他總是「好生惡死」的；然而奪取人命的魔鬼，纔是到處隨在人們的背後，倘若我們一不小心，便會給他拘到「死之國」裏去。 上海其魔鬼，我們更覺得有千千萬萬的魔鬼，舞牙弄爪地向着我們。 譬如坐在屋裏，睡在床上，好像是毫沒危險的了；然而這稀有特別建築不良的房屋，和易生火災的上海的房子，我也時常怕房子倒下來，和發生火災；我雖不是憂天的杞人，也恐不單是我一個人有這樣的憂慮罷。 還有我們在路上走着，覺得危險更加多了。 貴族的汽車，平民的電車，以至各樣的車輛，雖沒有在車輪上設備幾把鋼刀，他也會殺死我們，至少他會把我們帶了殘疾纔休。 倘若我不是賦子要安着恐懼心，謹慎小心地走路，怕我這個人，早已不在社會裏了。 此外，更有操刀伺人的，等我們去做他刀下的冤鬼。 倘若你不是很有錢，不結怨於人，雖是我們同類的人，他的危險，無論如何，不能用法子去預防的。 凡是一個大都會，像上海市的地方，疾病總容易發生，而且疾病容易陷人於不可救藥的慘境。 我是個從不生病的人，今年住在上海，也生了二次大病。 去年生喉症，今年生猩紅熱症，都是危險萬分的流行症，你想怕人不怕人呢？ 所以我曾說：『上海是個死囚獄，倘若我們不會蒙天的特赦，我們總有一天去上斷頭台。』 然而住在上海的人，反比別處來得多，這真可以說是『要錢不要命』了。

六、上海人沒有享受靜默和美觀的幸福。 上海文明，是近代式動的文明，上海市是個動的都會。 動的靜默的樂趣，就是嘈雜的意思，所以上海人享不着片刻的靜默的樂趣。 靜默是成功之原，因為人們的思想是從靜中發生出來的。 在熱鬧的地方，腦子必被他擾亂了，當然不會有好思想發生。 那麼，要想在上海做件大事業，當然是不成功的。 你看偌大的上海市，可以說都是庸才一流的人罷了。 我喜歡靜默，我想在靜默中做些好文字；然而我被市聲擾得寫不出較好的作品來，這恐不單是我底能力薄弱罷。 人們底生活，是枯燥的生活，倘若於生活中滲和些美，去，我們便覺得有些生氣了。 然而美被近代西洋文明已排斥得淨盡了，是個不可掩的事實。 上海是西洋人建設的上海，當然也給近代西洋文明得了戰勝的地位。 於是在上海所看得到的，只是些觸目生憎的現象，和入耳不起美感的聲音。 可憐很有天才的文藝家呵！你住在上海市，你永沒有發展你天才的希望了！近代西洋文明呵！我憎惡你，我咀咒你！

七、上海人都受經濟上的壓迫。 上海市最普通的一種風氣，是愛奢華。 上海人不會「量入為出」，只曉得拿汗血得來的工錢，都用向奢華方面去。 家中老小的衣食，反會不去顧及。弄到後來，不負債不止。 因為上海人底心中，都在想用錢，用錢到奢華方面。 我們不很喜歡奢華的人，給他們害得好苦呵。 倘若我們也想在上海做個人，我們不得不去模做他們，也弄到了經濟困難為止。 我們在受經濟逼迫的時候，所受的苦痛，因為良心還在，所以比較他們苦痛得多了。 唉！這是何苦來呢！ 住在上海，所入不會超過所出之上的，總屬苦痛，這是要不了的。

此外如受外力侵入，我們身體上精神上，所受種種的苦痛，差不多可另著專書，以訴我們心中所欲言的。 現在因為我說話已說得多了，也不能有我再說下去的權利了，這是姑且算了罷。

我自今便錄謹觀察一切社會情形。 我對於上海和上海人，覺得已給我看得很透徹了。 我將來定必要做部『上海的解剖』，我自承是個解剖上海底外科醫生呢。 ○

勘誤 昨日本篇『一、上海人受不着自然底恩惠』句，『恩惠』二字誤排作『思想』，應即勘正。

文藝談

安特來夫與其戲劇

其二『饑餓王』之一

愛羅先珂用世界語講　耿勉之口譯　李小峰宗甄甫合記

我從前有幾個時期挨過餓，將來自然還會有這些時期。但照這個『餓』字的真意義看來，那並不好算餓，因為我每天至少一次總有些東西吃。但因滋養品的缺乏，我常常得有一個不斷的大慾望，想多吃些東西。所以白天和晚上祇想着吃，腦筋裏很熱地集中到一切吃的事物上去。這得總是使我成了一個無二的思想。這種情形實在是很可怕的了，然而還不是真正的饑餓，因為我每天總還有一點兒東西吃。現在試一想，各國的幾百萬的工人，和世界上無數的窮人，正陷於這狀態之中呵。

這豈非一件可怕的事情嗎？不幸沒有一個人來想着這件事，只要我們自己不餓得像狗一樣，那這件事似乎並不是很可怕的。現在請想一想，你們一定已經聽到中國和世界各國的挨餓的難民。我們簡直不能想像他們，那種可怕的饑餓的時候，他們底面孔變了什麼樣子。他們是完全變換了！他們的皮瘦了，他們底臉變黑了；聲音變啞了，字眼也咬不清；說話也斷斷續續了；在那雙昏黯的眼睛裏，時刻燃燒着猜疑般的微火，腦袋焚燒着，雙手痙攣，神經沸騰着，胸部冰凍着，肚子澎漲着，兩腿不由自主的搖晃着。在那些地方，這種人的數目一天比一天的增加起來。在那裏，以後將要全部廣漠的區域裏都容滿了那些人。這種情形越來越壞，越來越可怕了。現在請想一想，有千萬的居民處於這種狀態之中。這就是最近俄國饑饉的情形了。在那情形之中的人們開始吃腐爛的屍體，狗、貓、鼠等各種的東西，後來便吃人。這豈不是很奇怪，末了甚至發現了吃人的人們。這豈不是很可怕的嗎？若同這饑饉比起來，那些火災、地震、匪災、水災，似乎都算不得什麼了。

朋友們，你們也會挨過餓嗎？我想一定不會，這是我應該恭賀你們的。饑餓不會使人同到大學校和專門學校裏來，不，不，不！饑餓不單把人們驅進各種可怕的工廠裏去，在那裏受不到光線，呼吸不到自由的空氣。他而且堅執地忍心地把人們從家庭中驅逐出來，到那城市的街道上，加入乞丐和竊賊的夥伴，跑進山林去做强盜，做妓院和劊子手的奴才。他又驅逐人們進那病院和牢獄。

假使我們能夠考查各個强盜的生活，假使我們能夠去詢問各個妓女和乞丐的心中藏着的秘密！——我們一定能瞧見其中或是這日持久的饑餓，或是目不能見的可怕的餓鬼，就是這饑餓兒堅執而忍心地把他從父母之家驅逐出來。假使我們在那裏可以考察在病院裏的人的生活裏有更深的考察，——在我們的病院裏在刑罰的怨恨和靈魂的醜惡的名義之下，我們可以瞧見那些不幸的人們自身的，他們的父母的，孫男孫女和曾孫男女的連年饑餓的長篇歷史。

饑餓是最可怕的鞭子，他常揮在每個人的生活上面，正和他揮在全民族的生活上面一樣。饑餓是最大國度裏的最有力的王；那個國道無數野蠻的軍隊，命令他們從東方遍及直到西方，從北直到南方諸海的，不是可怕的囘鐵盧，不是近來殘忍的成吉思汗，而是饑餓之王；那些鼓動着工的叛亂，激起人民的革命的，不是共產主義者，不是無政府主義者，而是饑餓之王。只要饑餓有一天在地球上存在着，叛亂和革命便一天不能免掉。只有那額角小的和心有神經的腦袋不肯去瞭解這些事情。

安得來去把饑餓象徵那挨餓的人們的最大最不幸的國家之王。這王周遊地球，並且號召那些挨餓的人們作最後的奮鬥。這個戲劇是在本世紀之初俄國第一次革命之後的，那次革命的結局是可怕的失敗，但是詩人的天才好像先知的似的，已預料着新的更可怕的革命，這便是俄國最近所經歷的。（未完）

詩歌

第二年的兵

法國嘉俄原著　徽州人譯

哦！兵士們！
在這暴色的爭鬭漩渦中，
你們何其雄偉而壯呀！
你們底眼睛，充滿着殺光；
你們底面孔，表顯出錯亂的歡欣。
他們欣慰而發狂地站立着。
他們豎着頸子，
好像奮怒的獅子，
當猛烈的北風初起時，
對着暴風雨怒吼。
『為着解放人們和你自己的兄弟們，
欣慰地死罷！』
革命黨向他們這樣高喊着。
『對呀！』
他們欣慰地回答說。
『望前進呀！少年慈善的兵士們！』
他們開步了！
他們在這吃泉的世界上開步了！
他們不知什麼是憂愁，
什麼是恐懼？
對的，他們將越過頂際的雲端，
假如這些大膽的兵士們，
掉轉眼光在他們Olympique路線上，
已經瞧見在他們背後那偉大的共和自由之像，
用手指指着漫漫的蒼穹！

小說

輪船底一角（續）

許傑

○在我們談天的時候，有一件事情要分我們注意的。這時候，有五六個婦人，穿着大褲脚，大袖的衣服（但脚很小的），每件都有二寸寬的帖邊。有兩個，還在背上襁着愛之花的兒子的。他們底衣服，像是太大，調節的法子，就是在腰間縛上一根帶。

我不願說伊們是為做這樁事而繫帶的，我還願說伊們是暫時利用這根帶。伊們把前面的兩個衣角，揭到帶裏，這樣就是很好的一個袋。無論盛什麼都好。

我背後盡着一袋袋的米，這時就是伊們所要盛的東西了。米袋的角頭，有一個很小的孔，伊們就利用彼。伊們當中，第一個進來的，稍矮，面圓而紅，目光很伶俐。伊向四面看了一看，知道我們是不要緊的，就用自己衣服做好的袋，接在米袋下面。用一個指頭輕輕的放入孔內挖着。我知道伊底心是已經吊到喉頭了，伊又把他放下。這樣大約有半升！伊就去了。第二個又再來。

最可憐而難過的，就是第四個。伊不像做這種事的一個人。——在平常眼光看來：四官，勻稱，是富家太太們的相貌。——而且他底兩頰又紅潤而多肉；走路是很重有力的（可是慢一些）。這所謂偷的事，總不該做罷？但是，伊也踱着走上來做了第四個了。

自然，手法是一樣的，只要伊能夠不怕，或者沒有人看到，多做一些功夫，伊底所得一定能同時間成正比例。但是，但是，運命不對：伊剛走了來，被凶惡的茶房看見了。可憐呀！伊一粒還沒有，就吃上一根棒花。等伊回頭說『我又沒有……』，第二個棒花又來了。幸而這時走得快，只吃了兩個棒花就完了。

『其實伊還沒有拿到，真冤枉伊。』趙先生對我說：

『實在的，世間上一切都是如此，真是冤枉』。我也無意地答了。

道德先生們，你們對於這事怎樣判斷呢？伊們完全是不應該的行為麼？但是應該的如何呢？伊們還有可原諒的地方麼？還是應完全宣告無罪呢？道德先生們，你們將怎樣批判？

我這樣想着：但是我底結論還庇護伊們；我說伊們決非甘願用心肝提到喉頭做的。我說這是誘餌。我原諒伊們。

○我們邊拉緊來的人，現在還沒拉完，伊們所做的事，他們也共同看見的。我猜想，伊們當中，有幾個是他們當中的老婆；至少也是相識。所以他們也看着笑笑，一聲不響。

在他們當中，有一個約四十幾多的一個，忽然像着走出去，買了十幾個桔子來，在他們同事當中，每人一個分了。於是他就行所無事，拿了一把小刀，插入另外一袋內，割開一條二寸長的裂縫。於是米就很快的流下來，他是接了斗把。（他用衣服接着，換了兩三次。）

『看，看！他又來了。』趙先生指點我說，

『其實我早看見了。』

『令人看着也難忍起來。』他自己喃喃地說了，又放聲說：

『好也夠了。好呀！』

但是他沒有聽着似的，一共來去了兩三次。

○這回茶房到並沒有看見。

事情這樣就過去。電燈早已放光，艙裏的煤油已經搬完，輪船也預備開駛了。

『香烟！』『包子吃麼？』『夠兩個銅板一碗。』『要開船了！』『桔子。』『青仁』『要開船了！』

各種賣買的聲音又來了。大約是開船的報告。我也知道快要開船了。

『趙先生，你要吃什麼？我在此地，你先到外面去吃點；回來我也去吃點。』

『你先去吧。』

『你先去。』

我獨自坐着，許多的小買賣儘管來問我。不多時，趙先生回來了。

我完全信託給他，我就走了出來。

在船埠頭，疊着許多小箱的煤油，此人還高當口，這箱有些漏的。有兩個人，拿着一塊黑布，在箱上箱旁亂滲，用滲來的油擦在自己的一個小桶裏。這是臭得難堪的事。但是他們很高興地做着。

我花三個銅板，吃了一碗小餛飩，就匆匆地走來了。

果然，不多時候，汽笛叫了幾聲，輪機軋軋地動了。我們把被鋪打開，一齊斜下去了。

（完）

少年中國 第三卷第十二期

每冊一角二分　出版了

■ 聯力論……魏嗣鑾
■ 德模克拉西的由來……李璜
■ 屋上的狂人……田漢譯
■ 大規模之無線電總站及其理論……惲震譯
■ 旅德日記……魏時珍
■ 會員通訊……會員

上海亞東圖書館發行

(5)

婦女評論特別徵文啓事

近來女子精神大振，凡從以前兩性生活經濟生活壓服過來的人，都已跳出了舊日著作「安息所」的家庭，投身在社會裏求學做事了。而這社會却只適合於男子的，倘不從新為女子創設了相當的社會事業，必有無數的不便，暗中消磨了女子底壯志。無論為女子底利益計，為社會底進步計，都不能不急於創設的。本社特提出「女子急待創設的社會事業」這個問題，徵求全國女子及研究女子問題和熱心社會事業人們底意見。體裁隨便，只要實在是辦法。文體以白話為限，說明者多多賜教。

婦女評論社同人

通信

留德學生底生活——德國大學底情形

歐戰以後，因德國馬克價的低廉，德人學術的卓越，竟一聲不吭，而有千百青年的學子，羣集德境大學；這不是吾國學術界一件大大的幸事嗎？

德以醫工雄稱於世，而上海同濟適得風氣之先；故留德界，始則多致力於醫，繼則多致力於工；到於今，全國從風，文哲農林美術之學，都有盡心力去做的人。採精擇長，也許從此以後的德國學術精神，流傳至於東方中國。

統計留德界，共有八百餘人，分佈了全德南北，占城三十有四。凡有大學專門之地，便留有中國學生足跡。自然以學於京師柏林者為多，約占總數之半。新到朋友，或欲察的先生，大都在此下榻。其次多，為哥喜根 Gottingen，一個僅及吳淞鎮大的小城，而有中國學生三十餘人；故每逢假日，便到處可見黃臉人。再其次，佛蘭府 Frankfurtaim 漢諾佛 Hannoverd，人數亦在十數以上。其他城鎮，或七八人或五六人；因為德國大學，各有專長，求學者，亦祇有善擇其所長而往。

德人性喜團結，好鑽研；因之無事無會，無會無報；婦女衣飾時髦，便有衣飾時髦的週報月報；理髮師聚集，便有理髮的週刊日刊。我國留德的學子，數既近千百，且得時相浸淫，近朱者赤，近墨者黑，自應不少團體的生活，切磋的相與，以興發向學的興趣，糾思的途徑。現在盡我調查之力，得下列各項團體的情形：

（一）留德中國學生會　這算是鼎鼎大名的一個。有固定的會合，駐會的幹事；凡到德國的人們，沒有不認識不知道彼的。內中組織：有會長，有幹事，布置：有閱報室，會食堂。閱報室內，陳設幾件時日不接的中國報紙，數張老大無刃的洋式臘椅。會食堂，用廚僱來自中國，不甚選會衛生，把一間小小的房子，要一次容上二十餘人。那造房子的工程師，未會到過東方，又不知將來租與中國學會，故計劃得把窗戶一閉，綠風不漏；所以內中腥臊之氣，沸羹之聲，渾有些醉人的臘。有一位不曉古文明的柏林午報訪員胡說：「這是無文化民族的生活」；因此竟弄得會長被革，外人參觀被禁止。

（二）中華工學會　這是一部分工學朋友組織的。有會員三四十。集隊參觀工廠，開會講演，倒還始終不倦。可稱此中錚錚。

（三）中華學術研究會留德支部　聽說在前去年曾經大吹大擂過；到而今，却一聲不做，像煞有若無。

（四）足球會　這是新近組織的。租得德人球場，每週操習二次，會員四五十，甚為踴躍從事。

（五）留德懇親會　名稱甚是入耳，像煞有點歷史價值。到而今，却未曾見過及時懇親。據說是數年前幾位湖南朋友發起，用以對抗學會的。發起人去了，附和者也懶得再管這件閑事了。

以上都是柏林留學界的團體。其餘「外州縣」，祇有哥喜根的學生會，每週講演一次，遣行氣象甚佳，有波羅一切！——中國學生留德團體！——之參。佛蘭府亦為多人聚集的地方。請我友問答我的調查信說：『這裏的中國人，共有十四個，內有夫婦一對。生活情形怎樣？我不知道；至若團體組織，則絕對沒有。我可以用四句話把這裏中國人的狀況告訴你，是：講堂相見，道路相逢，照例應酬，老死不相往來。……中德文化會早已死去了。組織人既不務實際，只要掛虛名；入會的人原是求之不得；所以彼自然會絕命。……』合此而外，人數更少；更難有什麼組織可言了。或許是老文明國人，特性矯亢，不願附和罷。

（五）留德的生活費用，我想是閱者諸君所急欲知道，以供打算來德求學，或遣送子弟來德求學。德以爭雄戰敗；因賠款過鉅，弄得馬克情狀幾若俄之盧布。因此，物價底騰昂，更非身歷其境者，所能想像。店家照例每星期換一次物價目單，國家經營的郵政鐵路，亦幾乎月一變章程。十月裏，一封平信到中國，只貼郵花六馬克；到而今，漸次加倍，昇為八十馬克了。食住之費，十月裏一萬馬克是夠一月；而今起碼數亦需七萬以上。這種突飛的情形，說來令人駭懼。他們對洋大人，尤其特別加價；彰明照著的是規定五倍，暗中更不知怎樣玩法。同色的黃髮碧眼外國人，尚可設法混過；至若我們天賦區別的黃皮洋大人，簡直絲毫無假可作；祇有硬起肩膀承竹槓。最近從本季起，外國人一律徵收一百五十金馬克；照觀前各國匯價計算，再折成現時馬克繳納。其價尤為突飛得嚇人！在最近幾個月之內，突昇上四百五十多倍，真算無理可講；這却是我們在外讀書人的一個制命釘。總之實際核算起來，能譬得中國大洋五六十元的一月用費，便可大胆一來了。再少，便應稍加審慎些。

但我還有點下次的意思要告訴打算來德或打算